

# **Campagna di Monitoraggio della Qualità dell'Aria Comune di Preganziol**

**Via Bassa – località Frescada**



**Periodo di attuazione:**

**10 gennaio – 18 febbraio 2014 (1° campagna)**

**2 luglio – 18 agosto 2014 (2° campagna)**

**RELAZIONE TECNICA**



Agenzia Regionale per la Prevenzione  
e Protezione Ambientale del Veneto



REGIONE DEL VENETO

## **ARPAV**

### **Direttore Generale**

*Carlo Emanuele Pepe*

### **Dipartimento Provinciale di Treviso**

*Loris Tomiato*

### **Progetto e realizzazione**

#### **Servizio Stato dell'Ambiente**

*Maria Rosa*

*Claudia Iuzzolino*

*Gabriele Pick*

*Federico Steffan*

### **Con la collaborazione di:**

#### **Servizio Meteorologico di Teolo**

#### **Ufficio Agrometeorologia e Meteorologia Ambientale**

*Alberto Bonini*

#### **Dipartimento Regionale Laboratori**

*Francesca Daprà*

#### **Servizio Osservatorio Regionale Aria**

*Salvatore Patti*

La presente Relazione tecnica può essere riprodotta solo integralmente. L'utilizzo parziale richiede l'approvazione scritta del Dipartimento ARPAV Provinciale di Treviso e la citazione della fonte stessa.

**INDICE**

1. Introduzione e obiettivi specifici della campagna .....	4
2. Caratterizzazione del sito e tempistiche di realizzazione .....	4
3. Contestualizzazione meteo climatica dell'area .....	5
4. Inquinanti monitorati e normativa di riferimento .....	9
5. Informazioni sulla strumentazione e sulle analisi .....	11
6. Efficienza di campionamento.....	11
7. Analisi dei dati rilevati.....	12
8. Valutazione dell'IQA (Indice Qualità Aria).....	17
9. Conclusioni.....	18
ALLEGATO.....	21
GLOSSARIO.....	30

## 1. Introduzione e obiettivi specifici della campagna

La qualità dell'aria nel comune di Preganziol è stata valutata tramite due campagne di monitoraggio eseguite con stazione rilocabile posizionata in Via Bassa in località Frescada presso la scuola primaria G. Comisso.

- Il sito, definito di background urbano (in sigla BU) secondo le indicazioni della Decisione 97/101/EC “Exchange of Information” (EOI), è stato individuato al fine di valutare l'esposizione di ricettori sensibili.

Con l'obiettivo di proporre un confronto con una realtà monitorata in continuo verrà fornita per ogni inquinante l'indicazione dei valori medi registrati nel medesimo periodo presso la stazione fissa di Treviso.

## 2. Caratterizzazione del sito e tempistiche di realizzazione

La campagna di monitoraggio della qualità dell'aria con stazione rilocabile si è svolta dal 10 gennaio al 18 febbraio 2014, nel semestre invernale, e dal 2 luglio al 18 agosto 2014, nel semestre estivo.

Il comune di Preganziol ricade nella zona “IT0509 Agglomerato Treviso”, ai sensi della zonizzazione regionale approvata con DGR n. 2130/2012 e rappresentata in Figura 1.

In Figura 2 è indicata l'ubicazione del punto sottoposto a monitoraggio avente coordinate GBO  $x=1752166$   $y=5058346$ .



Figura 1. Zonizzazione del territorio regionale approvata con DGR n. 2130/2012



**Figura 2. Localizzazione geografica della stazione rilocabile a Preganziol**

### 3. Contestualizzazione meteo climatica dell'area

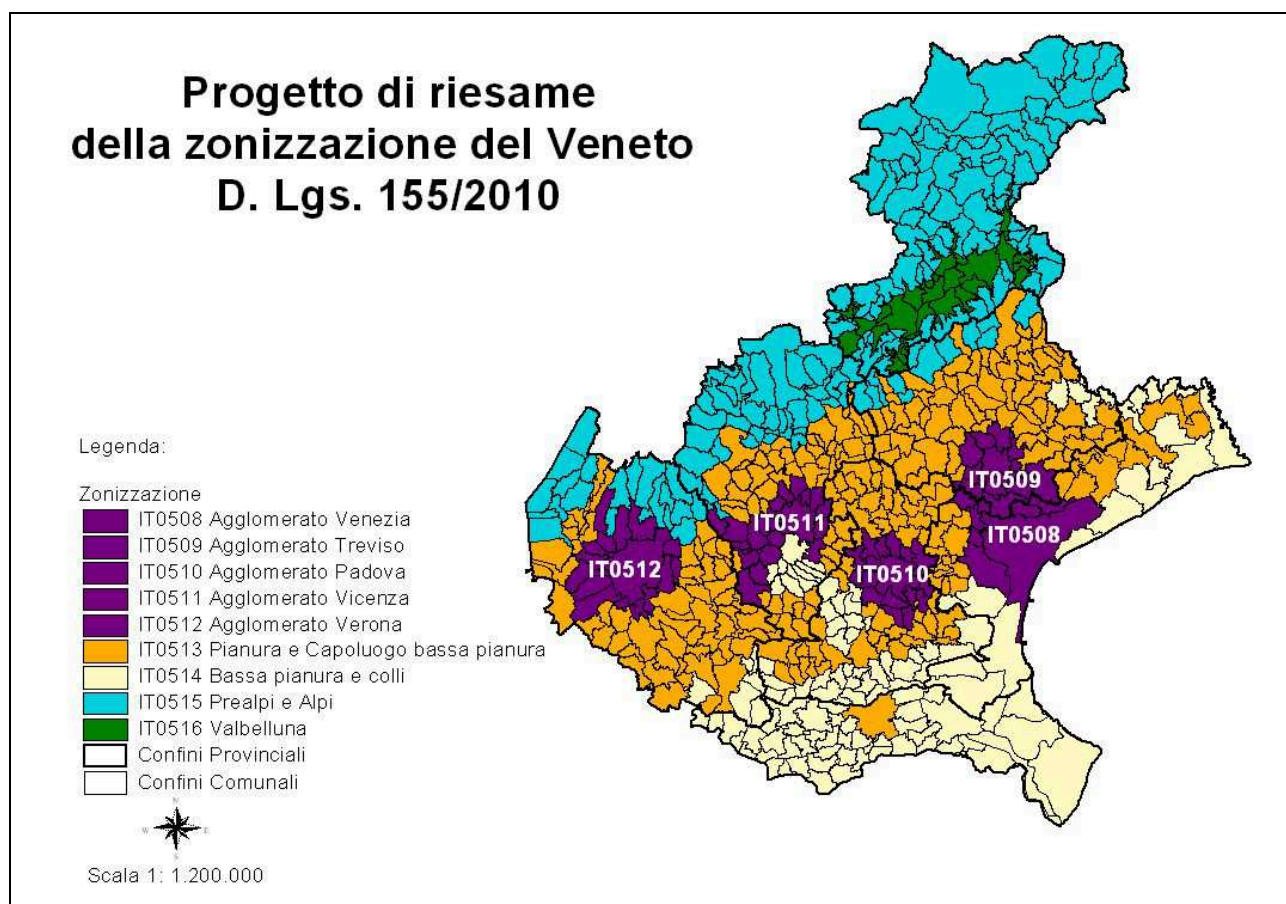
Di seguito viene descritta, a cura del Servizio Meteorologico di ARPAV – Ufficio Agrometeorologia e Meteorologia Ambientale, la situazione meteorologica verificatasi durante ciascuna delle due campagne di monitoraggio.

La situazione meteorologica è stata analizzata mediante l'uso di diagrammi circolari nei quali si riporta la frequenza dei giorni con caratteristiche di piovosità e ventilazione definite in tre classi:

- in rosso (precipitazione giornaliera inferiore a 1 mm e intensità media del vento minore di 1.5 m/s): condizioni poco favorevoli alla dispersione degli inquinanti,
- in giallo ( precipitazione giornaliera compresa tra 1 e 6 mm e intensità media del vento nell'intervallo 1.5 m/s e 3 m/s): situazioni debolmente dispersive,
- in verde (precipitazione giornaliera superiore a 6 mm e intensità media del vento maggiore di 3 m/s): situazioni molto favorevoli alla dispersione degli inquinanti.

I valori delle soglie per la ripartizione nelle tre classi sono state individuate in maniera soggettiva in base ad un campione pluriennale di dati.

#### Semestre invernale

Nella Figura 3 si mettono a confronto le caratteristiche di piovosità e ventilazione ricavate dai dati rilevati presso la stazione meteorologica ARPAV più vicina (227 – Mogliano Veneto) in tre periodi:

- 10 gennaio -18 febbraio 2014, periodo di svolgimento della campagna di misura,
- 10 gennaio -20 febbraio dall'anno 1998 all'anno 2013 (pentadi di riferimento, ovvero PERIODO ANNI PRECEDENTI)
- 18 febbraio 2013 – 18 febbraio 2014 (ANNO CORRENTE).

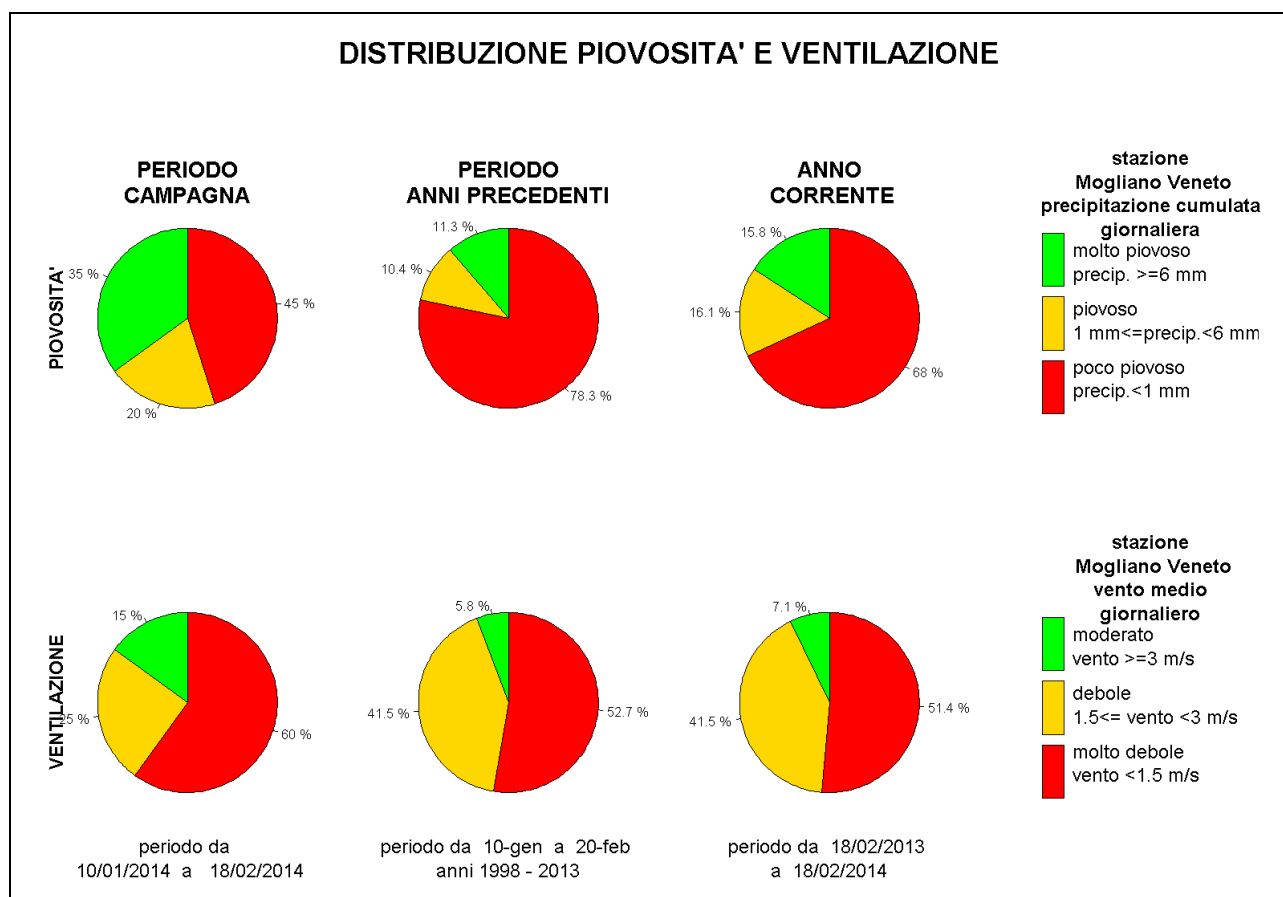

**Figura 3. diagrammi circolari con frequenza dei casi di vento e pioggia nelle diverse classi: rosso (scarsa dispersione), giallo (debole dispersione), verde (forte dispersione). Confronto tra le condizioni in atto nel periodo di svolgimento della CAMPAGNA DI MISURA, nel periodo pentadale corrispondente degli anni precedenti (PERIODO ANNI PRECEDENTI) e durante l'intero anno in corso (ANNO CORRENTE).**

Dal confronto dei diagrammi circolari risulta che durante il periodo di svolgimento della campagna di misura:

- i giorni piovosi e soprattutto quelli molto piovosi sono stati più frequenti rispetto ad entrambi i periodi di riferimento;
- i giorni con vento moderato e quelli con vento molto debole sono stati più frequenti sia rispetto alla climatologia del periodo che rispetto all'anno in corso.

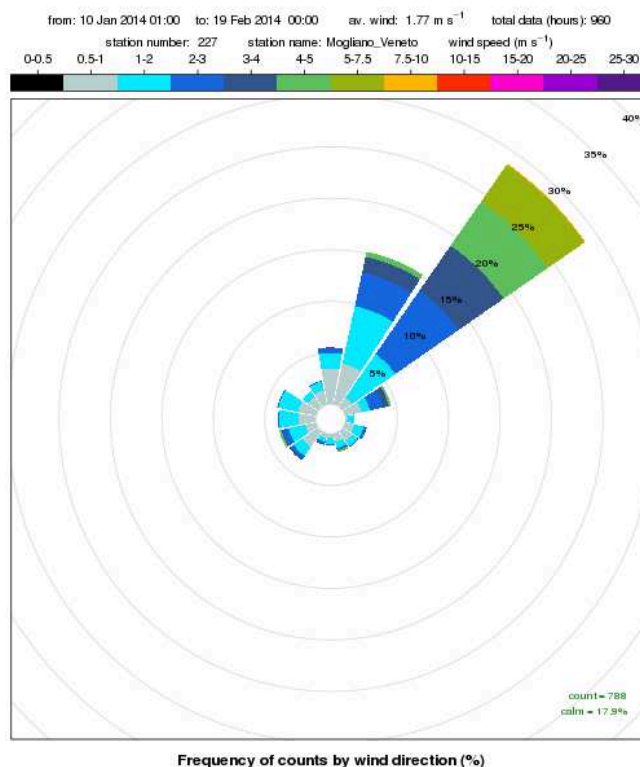

**Figura 4. rosa dei venti registrati presso la stazione meteorologica di Mogliano Veneto nel periodo compreso tra il 10 gennaio e il 18 febbraio 2014.**

In Figura 6 4 si riporta la rosa dei venti registrati presso la stazione di Mogliano Veneto durante lo svolgimento della campagna di misura: da essa si evince che le direzioni prevalenti di provenienza del vento sono nord-est (29%) e nord-nordest (15%). La frequenza delle calme (venti di intensità inferiore a 0.5 m/s) è stata pari a circa 18%. La velocità media pari a circa 1.8 m/s.

#### Semestre estivo

Nella Figura 5 si mettono a confronto le caratteristiche di piovosità e ventilazione ricavate dai dati rilevati presso la stazione meteorologica ARPAV più vicina (227 – Mogliano Veneto) in tre periodi:

- 2 luglio – 18 agosto 2014, periodo di svolgimento della campagna di misura,
- 1 luglio - 20 agosto dall'anno 1998 all'anno 2013 (pentadi di riferimento, ovvero PERIODO ANNI PRECEDENTI)
- 18 agosto 2013 – 18 agosto 2014 (ANNO CORRENTE).

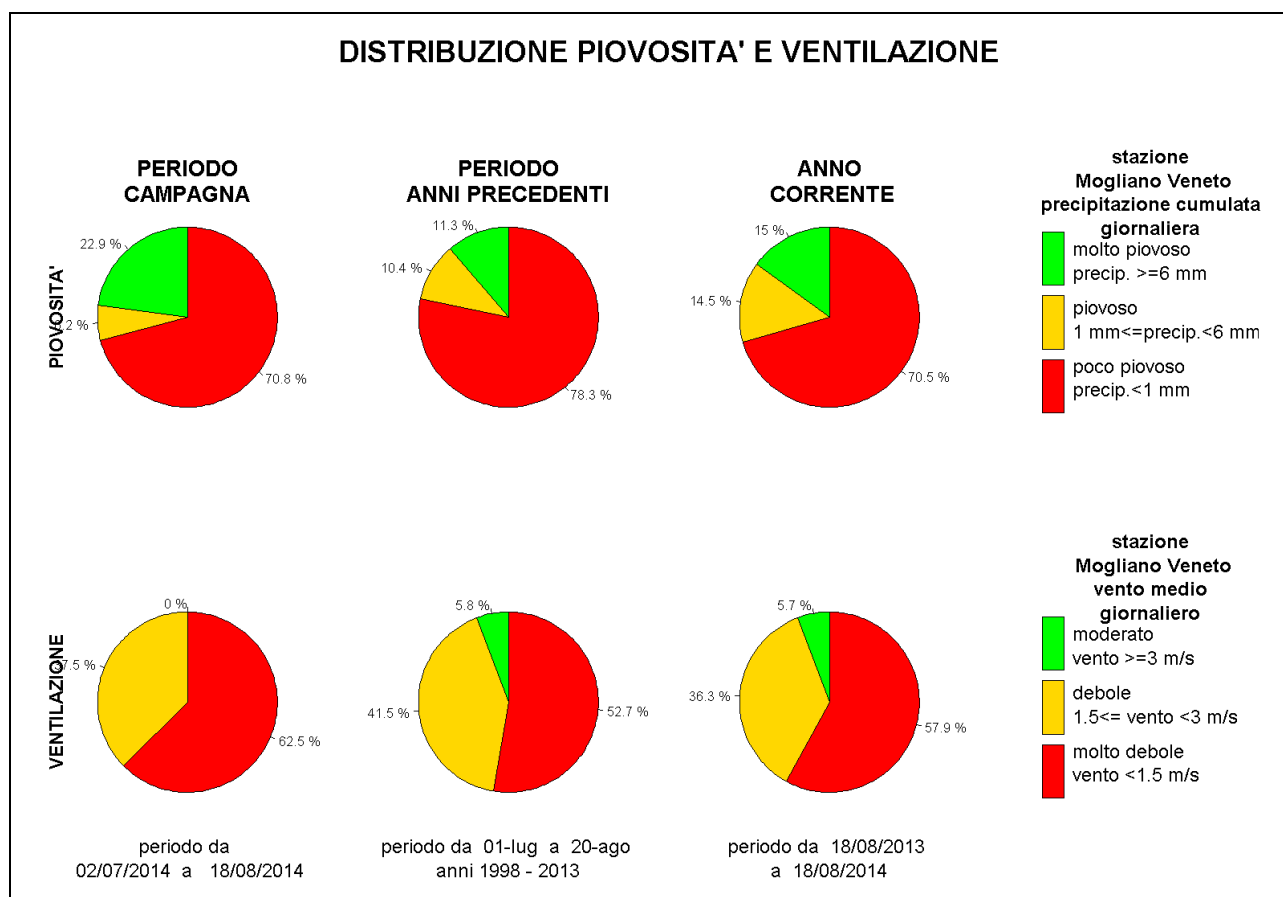

**Figura 5. diagrammi circolari con frequenza dei casi di vento e pioggia nelle diverse classi: rosso (scarsa dispersione), giallo (debole dispersione), verde (forte dispersione). Confronto tra le condizioni in atto nel periodo di svolgimento della CAMPAGNA DI MISURA, nel periodo pentadale corrispondente degli anni precedenti (PERIODO ANNI PRECEDENTI) e durante l'intero anno in corso (ANNO CORRENTE).**

Dal confronto dei diagrammi circolari risulta che durante il periodo di svolgimento della campagna di misura:

- i giorni molto piovosi sono stati più frequenti rispetto ad entrambi i periodi di riferimento;
- non si sono verificati giorni con vento moderato, mentre quelli con vento molto debole sono stati più frequenti sia rispetto alla climatologia del periodo che rispetto all'anno in corso.



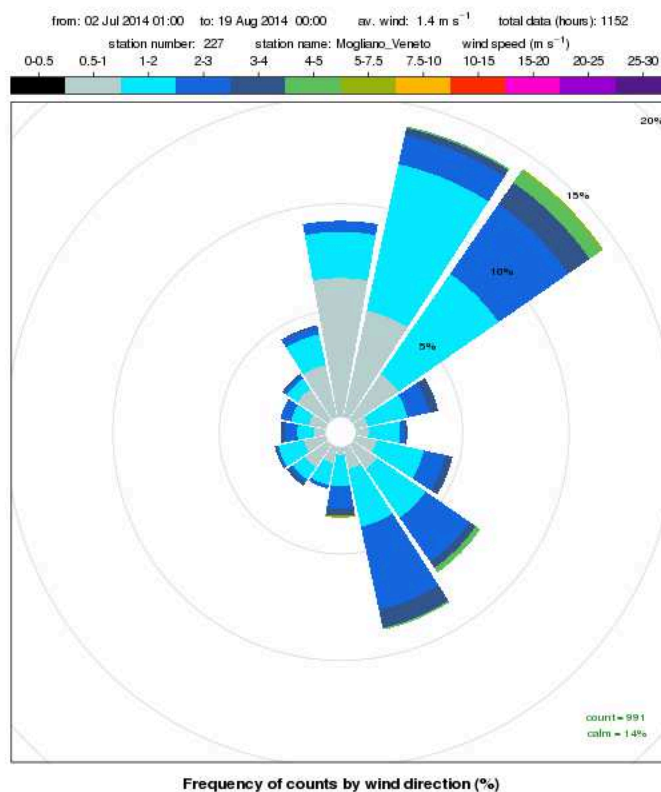

**Figura 6. rosa dei venti registrati presso la stazione meteorologica di Mogliano Veneto nel periodo compreso tra il 2 luglio e il 18 agosto 2014.**

In Figura 6 si riporta la rosa dei venti registrati presso la stazione di Mogliano Veneto durante lo svolgimento della campagna di misura: da essa si evince che le direzioni prevalenti di provenienza del vento sono nord-est e nord-nordest (entrambe 14%). La frequenza delle calme (venti d'intensità inferiore a 0.5 m/s) è stata pari a circa 14%. La velocità media è risultata pari a circa 1.4 m/s.

#### 4. Inquinanti monitorati e normativa di riferimento

La stazione rilocabile è dotata di analizzatori in continuo per il campionamento e la misura degli inquinanti chimici individuati dalla normativa vigente inerente l'inquinamento atmosferico e più precisamente: monossido di carbonio (CO), anidride solforosa (SO<sub>2</sub>), biossido di azoto (NO<sub>2</sub>), ossidi di azoto (NO<sub>x</sub>), ozono (O<sub>3</sub>).

Contestualmente alle misure eseguite in continuo, sono stati effettuati anche dei campionamenti sequenziali per la determinazione gravimetrica delle polveri inalabili PM<sub>10</sub>, per l'analisi in laboratorio degli idrocarburi policiclici aromatici IPA, con riferimento al benzo(a)pirene, e per l'analisi dei metalli presenti nella frazione PM<sub>10</sub> quali arsenico (As), cadmio (Cd), nichel (Ni) e piombo (Pb).

Per tutti gli inquinanti considerati risultano in vigore i limiti individuati dal Decreto Legislativo 13 agosto 2010, n. 155.

Durante la campagna sono stati inoltre misurati con analizzatori in continuo gli inquinanti Idrocarburi Policiclici Aromatici (IPA totali) e sono stati effettuati dei rilevamenti settimanali dei composti organici volatili COV ed in particolare BTEX (benzene, toluene, etilbenzene e xileni).

Poiché il metodo per la determinazione degli IPA totali e la tipologia di campionamento utilizzata per la determinazione di BTEX non vengono considerati dalla vigente normativa tra i metodi ufficiali di riferimento per la valutazione della qualità dell'aria, i valori di concentrazione di benzene e IPA totali rilevati durante la campagna hanno un valore indicativo.

Nelle Tabelle seguenti si riportano, per ciascun inquinante, i limiti di legge previsti dal D.Lgs. 155/2010, suddivisi in limiti di legge a mediazione di breve periodo, limiti di legge a mediazione di lungo periodo. In Tabella 3 sono indicati i limiti di legge stabiliti dal D.Lgs. 155/2010 per la protezione degli ecosistemi.

**Tabella 1 - Limiti di legge a mediazione di breve periodo**

Inquinante	Tipologia	Valore
SO <sub>2</sub>	Soglia di allarme (*)	500 µg/m <sup>3</sup>
	Limite orario da non superare più di 24 volte per anno civile	350 µg/m <sup>3</sup>
	Limite di 24 h da non superare più di 3 volte per anno civile	125 µg/m <sup>3</sup>
NO <sub>2</sub>	Soglia di allarme (*)	400 µg/m <sup>3</sup>
	Limite orario da non superare più di 18 volte per anno civile	200 µg/m <sup>3</sup>
PM10	Limite di 24 h da non superare più di 35 volte per anno civile	50 µg/m <sup>3</sup>
CO	Massimo giornaliero della media mobile di 8 h	10 mg/m <sup>3</sup>
O <sub>3</sub>	Soglia di informazione (Media 1 h)	180 µg/m <sup>3</sup>
	Soglia di allarme (Media 1 h)	240 µg/m <sup>3</sup>
	Valore obiettivo per la protezione della salute umana da non superare per più di 25 giorni all'anno come media su 3 anni (altrimenti su 1 anno) Media su 8 h massima giornaliera	120 µg/m <sup>3</sup>
	Obiettivo a lungo termine per la protezione della salute umana Media su 8 h massima giornaliera	120 µg/m <sup>3</sup>

(\*) misurato per 3 ore consecutive in un sito rappresentativo della qualità dell'aria in un'area di almeno 100 Km<sup>2</sup>, oppure in un'intera zona o agglomerato nel caso siano meno estesi.

**Tabella 2- Limiti di legge a mediazione di lungo periodo**

Inquinante	Tipologia	Valore
NO <sub>2</sub>	Valore limite annuale	40 µg/m <sup>3</sup>
PM10	Valore limite annuale	40 µg/m <sup>3</sup>
PM2.5	Valore limite annuale	26 µg/m <sup>3</sup> (per il 2014)
Piombo	Valore limite annuale	0.5 µg/m <sup>3</sup>
Arsenico	Valore obiettivo (media su anno civile)	6.0 ng/m <sup>3</sup>
Cadmio	Valore obiettivo (media su anno civile)	5.0 ng/m <sup>3</sup>
Nichel	Valore obiettivo (media su anno civile)	20.0 ng/m <sup>3</sup>
Benzene	Valore limite annuale	5.0 µg/m <sup>3</sup>
Benzo(a)pirene	Valore obiettivo (media su anno civile)	1.0 ng/m <sup>3</sup>

**Tabella 3 – Limiti di legge per la protezione degli ecosistemi.**

Inquinante	Tipologia	Valore
SO <sub>2</sub>	Livello critico per la protezione della vegetazione Anno civile e inverno (01/10 – 31/03)	20 µg/m <sup>3</sup>
NO <sub>x</sub>	Livello critico per la protezione della vegetazione Anno civile	30 µg/m <sup>3</sup>
O <sub>3</sub>	Valore obiettivo per la protezione della vegetazione AOT40 su medie di 1 h da maggio a luglio Da calcolare come media su 5 anni (altrimenti su 3 anni)	18000 µg/m <sup>3</sup> h
	Obiettivo a lungo termine per la protezione della vegetazione AOT40 su medie di 1 h da maggio a luglio	6000 µg/m <sup>3</sup> h

## 5. Informazioni sulla strumentazione e sulle analisi

Gli analizzatori in continuo per l'analisi degli inquinanti, allestiti a bordo della stazione rilocabile, presentano caratteristiche conformi al D.Lgs. 155/2010 ed effettuano l'acquisizione, la misura e la registrazione dei risultati in modo automatico.

Il campionamento del particolato PM10 (diametro aerodinamico inferiore a 10  $\mu\text{m}$ ) è stato realizzato con una linea di prelievo sequenziale, posta all'interno della stazione rilocabile, che utilizza filtri da 47 mm di diametro e cicli di prelievo di 24 ore. Detti campionamenti sono stati condotti con l'utilizzo di apparecchiature conformi alle specifiche tecniche dettate dal D.Lgs.155/2010 (il volume campionato si riferisce alle condizioni ambiente in termini di temperatura e di pressione atmosferica alla data delle misurazioni).

Le determinazioni analitiche degli idrocarburi policiclici aromatici (benzo(a)pirene e altri IPA) e del PM10 sono state effettuate al termine del ciclo di campionamento sui filtri esposti, rispettivamente mediante cromatografia liquida ad alta prestazione (HPLC) "metodo UNI EN 15549:2008" e determinazione gravimetrica "metodo UNI EN 12341:2014".

Per quanto riguarda i metalli, le determinazioni analitiche sono state effettuate sui filtri esposti mediante spettrofotometria di emissione con plasma ad accoppiamento induttivo (ICP-Ottico) e spettrofotometria di assorbimento atomico con fornetto a grafite "metodo UNI EN 14902:2005".

La determinazione gravimetrica del PM10 è stata effettuata su tutti i filtri campionati, mentre le determinazioni del benzo(a)pirene e dei metalli sono state eseguite nel rispetto degli obiettivi di qualità del dato previsti dal D.Lgs. 155/2010 (Allegato I).

Ad integrazione dei parametri inquinanti previsti dalla vigente normativa, durante la campagna sono stati monitorati gli IPA totali adsorbiti sulla superficie di particelle di aerosol carbonioso avente diametro aerodinamico compreso tra 0.01 e 1.5  $\mu\text{m}$ . Il parametro IPA totali e il metodo per la sua determinazione, basato sulla fotoionizzazione selettiva degli IPA, non è previsto dalla vigente normativa in materia di qualità dell'aria e pertanto i dati rilevati hanno un puro valore indicativo e possono essere confrontati con i dati rilevati con il medesimo metodo presso la stazione fissa di Treviso.

Il campionamento dei BTEX è stato effettuato con rilevamenti settimanali utilizzando i campionatori passivi Radiello<sup>®</sup> e l'analisi è stata effettuata tramite desorbimento termico e gascromatografia capillare. Si ricorda che il campionamento passivo non è considerato dalla vigente normativa tra i metodi ufficiali di riferimento per la valutazione della qualità dell'aria e anche in questo caso i dati rilevati hanno valore indicativo.

Con riferimento ai risultati riportati di seguito si precisa che la rappresentazione dei valori inferiori al limite di rivelabilità segue una distribuzione statistica di tipo gaussiano normale, in cui la metà del limite di rivelabilità rappresenta il valore più probabile. Si è scelto pertanto di attribuire tale valore ai dati inferiori al limite di rivelabilità, differente a seconda dello strumento impiegato e della metodologia adottata.

Allo stato attuale, ai fini delle elaborazioni e per la valutazione della conformità al valore limite si utilizzano le "Regole di accettazione e rifiuto semplici", ossia le regole più elementari di trattamento dei dati, corrispondenti alla considerazione delle singole misure prive di incertezza e del valore medio come numero esatto. ("Valutazione della conformità in presenza dell'incertezza di misura". di R.Mufato e G. Sartori nel Bollettino degli esperti ambientali. Incertezza delle misure e certezza del diritto/anno 62, 2011 2-3).

## 6. Efficienza di campionamento

L'Allegato I del D.Lgs. 155/2010 stabilisce i criteri in materia d'incertezza dei metodi di valutazione, di periodo minimo di copertura e di raccolta minima dei dati.

I requisiti relativi alla raccolta minima dei dati ed al periodo minimo di copertura non comprendono le perdite di dati dovute alla taratura periodica o alla manutenzione ordinaria della strumentazione.

Per le misurazioni in continuo di biossido di zolfo, biossido di azoto, ossidi di azoto, monossido di carbonio, benzene, particolato e piombo, la raccolta minima di dati deve essere del 90% nell'arco dell'intero anno civile. Altresì, per le misurazioni indicative il periodo minimo di copertura deve essere almeno del 14% nell'arco dell'intero anno civile (pari a 52 giorni/anno), con una resa del 90%. Tali misurazioni possono essere uniformemente distribuite nell'arco dell'anno civile o, in alternativa, essere effettuate per otto settimane equamente distribuite nell'arco dell'anno. Nella pratica, le otto settimane di misura nell'arco dell'anno possono essere organizzate con rilievi svolti in due periodi, di quattro settimane consecutive ciascuno, tipicamente nel semestre invernale (1ottobre-31marzo) ed in quello estivo (1aprile-30settembre), caratterizzati da una diversa prevalenza delle condizioni di rimescolamento dell'atmosfera.

Anche per gli IPA e per gli altri metalli la percentuale da rispettare, per le misurazioni indicative, è pari al 14% (con una raccolta minima dei dati del 90%); è comunque possibile applicare un periodo di copertura più basso, ma non inferiore al 6%, purché si dimostri che l'incertezza estesa nel calcolo della media annuale sia rispettata.

Per l'ozono, nelle misurazioni indicative, il periodo minimo di copertura necessario per rispettare gli obiettivi per la qualità del dato deve essere maggiore al 10% durante l'estate (pari a 18 giorni/anno) con una resa del 90%.

Quanto sopraesposto è illustrato anche nella Tabella 4.

**Tabella 4 Efficienza di campionamento e copertura di raccolta dei dati riferiti nell'arco dell'intero anno civile**

		INTERA CAMPAGNA DI MONITORAGGIO		VALORI MINIMI (Allegato I - DLgs 155/10)
SO <sub>2</sub>	COPERTURA %	24		14
	EFFICIENZA %	99		90
NO <sub>2</sub>	COPERTURA %	23		14
	EFFICIENZA %	93		90
CO	COPERTURA %	24		14
	EFFICIENZA %	99		90
O <sub>3</sub>	COPERTURA %	26		10 (semestre estivo)
	EFFICIENZA %	98		90 (semestre estivo)
IPA totali	COPERTURA %	24		-
	EFFICIENZA %	99		-
PM10	COPERTURA %	23		14
	EFFICIENZA %	97		90
IPA nel PM10	COPERTURA %	15		14
	EFFICIENZA %	100		90
METALLI nel PM10	COPERTURA %	8		6
	EFFICIENZA %	100		90
BTEX	COPERTURA %	25	Il metodo di campionamento utilizzato non è previsto dal DLgs 155/2010	14
	EFFICIENZA %	100		90

## 7. Analisi dei dati rilevati

Sono stati campionati ed analizzati 85 filtri per PM10, su 56 dei quali sono stati analizzati gli IPA e su 29 i metalli. Sono stati inoltre raccolti 13 campioni per la determinazione di BTEX.

### Monossido di carbonio (CO)

Durante le due campagne di monitoraggio la concentrazione giornaliera della media mobile di 8 ore di monossido di carbonio non ha mai superato il valore limite, in linea con quanto si rileva presso tutte le stazioni di monitoraggio della Provincia di Treviso (Allegato - Grafico 1). Le medie di periodo sono risultate pari a 0.2 e 0.7 mg/m<sup>3</sup> rispettivamente per il "semestre estivo" e per il

“semestre invernale”. La media mobile di 8 ore più alta registrata presso il sito di Preganziol è stata pari a  $2.0 \mu\text{g}/\text{m}^3$ .

#### Biossido di azoto ( $\text{NO}_2$ ) – Ossidi di azoto ( $\text{NO}_x$ )

Durante le due campagne di monitoraggio la concentrazione di biossido di azoto non ha mai superato i valori limite orari relativi all'esposizione acuta (Allegato – Grafico 2). Relativamente all'esposizione cronica, la media delle concentrazioni orarie misurate nei due periodi è stata calcolata pari a  $28 \mu\text{g}/\text{m}^3$ , inferiore al valore limite annuale di  $40 \mu\text{g}/\text{m}^3$ . La media di periodo relativa al “semestre invernale” è risultata pari a  $37 \mu\text{g}/\text{m}^3$  mentre quella relativa al “semestre estivo” pari a  $19 \mu\text{g}/\text{m}^3$ . La media oraria più alta registrata presso il sito di Preganziol è stata pari a  $88 \mu\text{g}/\text{m}^3$ .

Negli stessi due periodi di monitoraggio la media complessiva delle concentrazioni orarie di  $\text{NO}_2$  misurate presso la stazione fissa di fondo urbano della rete ARPAV di monitoraggio della qualità dell'aria, situata in Via Lancieri di Novara a Treviso, è risultata pari a  $29 \mu\text{g}/\text{m}^3$ . La media misurata presso il sito di Preganziol è quindi confrontabile a quella rilevata presso il sito fisso di riferimento di fondo urbano della Rete ARPAV.

La media complessiva delle concentrazioni orarie di  $\text{NO}_x$  misurate nei due periodi è stata calcolata pari a  $45 \mu\text{g}/\text{m}^3$ , superiore al valore limite annuale per la protezione degli ecosistemi di  $30 \mu\text{g}/\text{m}^3$ . Si ricorda che il confronto con il valore limite di protezione degli ecosistemi rappresenta un riferimento puramente indicativo in quanto il sito indagato non risponde esattamente alle caratteristiche previste dal D.Lgs. 155/10<sup>1</sup>.

#### Biossido di zolfo ( $\text{SO}_2$ )

Durante le due campagne di monitoraggio, la concentrazione di biossido di zolfo non ha mai superato i valori limite, orario e giornaliero, relativi all'esposizione acuta (Allegato – Grafico 3 e Grafico 4). Si sono osservate concentrazioni orarie dell'inquinante frequentemente superiori rispetto a quelle rilevate a Treviso. La media oraria più alta registrata presso il sito di Preganziol è stata pari a  $46 \mu\text{g}/\text{m}^3$  mentre a Treviso è risultata prossima al limite di rilevabilità strumentale ( $5 \mu\text{g}/\text{m}^3$ ).

La media complessiva delle concentrazioni orarie misurate nei due periodi è risultata inferiore al valore limite per la protezione degli ecosistemi ( $20 \mu\text{g}/\text{m}^3$ ).

#### Ozono ( $\text{O}_3$ )

Durante le due campagne di monitoraggio la concentrazione media oraria di ozono non ha mai superato la soglia d'informazione pari a  $180 \mu\text{g}/\text{m}^3$  (Allegato – Grafico 5). La media oraria più alta registrata presso il sito di Preganziol è stata pari a  $172 \mu\text{g}/\text{m}^3$ .

L'obiettivo a lungo termine per la protezione della salute umana pari a  $120 \mu\text{g}/\text{m}^3$  calcolato come media di 8 ore non è mai stato superato nella campagna relativa al “semestre invernale” ed è stato superato in 7 giornate nella campagna relativa al “semestre estivo” (Allegato - Grafico 6). La media 8 ore più alta registrata presso il sito di Preganziol è stata pari a  $152 \mu\text{g}/\text{m}^3$ .

La dipendenza di questo inquinante da alcune variabili meteorologiche, temperatura e radiazione solare in particolare, comporta una certa variabilità da un anno all'altro, pur in un quadro di vasto inquinamento diffuso.

#### Idrocarburi Policiclici Aromatici (IPA totali)

Per IPA totali s'intendono gli IPA adsorbiti sulla superficie di particelle di aerosol carbonioso avente diametro aerodinamico compreso tra  $0.01$  e  $1.5 \mu\text{m}$ .

Durante la campagna di monitoraggio la media oraria più alta registrata presso il sito di Preganziol è stata pari a  $439 \text{ng}/\text{m}^3$  (Allegato – Grafico 7). Il confronto con i valori rilevati a Treviso con la medesima tecnica analitica evidenziano minori concentrazioni a Preganziol rispetto a Treviso.

---

<sup>1</sup> L'Allegato III, punto 3.2, del citato decreto stabilisce che i siti di campionamento in cui si valuta la qualità dell'aria ambiente ai fini della protezione della vegetazione e degli ecosistemi naturali debbano essere ubicati ad oltre 20 Km dalle aree urbane ed oltre 5 Km da zone edificate, impianti industriali, autostrade o strade principali con conteggi di traffico superiori a 50000 veicoli al giorno.

Si sottolinea che l'informazione ottenuta per gli IPA totali rilevati con questa tecnica analitica, per la quale non sono disponibili riferimenti normativi specifici, non è in alcun modo confrontabile con quella relativa agli IPA determinati sul particolato inalabile PM10 descritta nel seguito.

#### Polveri atmosferiche inalabili (PM10)

Durante i due periodi di monitoraggio la concentrazione di polveri PM10 ha superato il valore limite giornaliero per la protezione della salute umana, pari a  $50 \mu\text{g}/\text{m}^3$ , da non superare per più di 35 volte per anno civile, solamente nel "semestre invernale" per 5 giorni su 40 di misura (Allegato – Grafico 8) e quindi per un totale di 5 giorni di superamento su 85 complessivi di misura (6%).

Negli stessi due periodi di monitoraggio le concentrazioni giornaliere di PM10 misurate presso la stazione fissa di fondo urbano della Rete ARPAV di monitoraggio della qualità dell'aria, a Treviso, sono risultate superiori a tale valore limite per 7 giorni su 85 di misura (8%). I giorni di superamento rilevati presso il sito di Preganziol, classificato da un punto di vista ambientale come sito di fondo, sono stati quindi leggermente inferiori rispetto a quelli rilevati presso il sito fisso di riferimento di fondo di Treviso.

La media di periodo delle concentrazioni giornaliere di PM10 misurate a Preganziol è risultata pari a  $8 \mu\text{g}/\text{m}^3$  nel "semestre estivo" e a  $35 \mu\text{g}/\text{m}^3$  nel "semestre invernale". La media complessiva ponderata dei due periodi calcolata per il sito indagato è risultata pari a  $21 \mu\text{g}/\text{m}^3$ , inferiore al valore limite annuale pari a  $40 \mu\text{g}/\text{m}^3$ .

Negli stessi due periodi di monitoraggio la media complessiva delle concentrazioni giornaliere di PM10 misurate presso la stazione fissa di fondo urbano della Rete ARPAV di monitoraggio della qualità dell'aria, a Treviso, è risultata pari a  $25 \mu\text{g}/\text{m}^3$ . La media complessiva rilevata presso il sito di Preganziol è quindi leggermente inferiore rispetto a quella misurata presso il sito fisso di riferimento di fondo urbano.

Allo scopo di valutare il rispetto dei valori limite di legge previsti dal D.Lgs. 155/10 per il parametro PM10, ovvero il rispetto del Valore Limite sulle 24 ore di  $50 \mu\text{g}/\text{m}^3$  e del Valore Limite annuale di  $40 \mu\text{g}/\text{m}^3$ , nei siti presso i quali si realizza una campagna di monitoraggio della qualità dell'aria di lunghezza limitata (misurazioni indicative), è stata utilizzata una metodologia di calcolo elaborata dall'Osservatorio Regionale Aria di ARPAV.

Tale metodologia prevede di confrontare il "sito sporadico" (campagna di monitoraggio) con una stazione fissa, considerata rappresentativa per vicinanza o per stessa tipologia di emissioni e di condizioni meteorologiche. Sulla base di considerazioni statistiche è possibile così stimare, per il sito sporadico, il valore medio annuale e il 90° percentile delle concentrazioni di PM10; quest'ultimo parametro statistico è rilevante in quanto corrisponde, in una distribuzione di 365 valori, al 36° valore massimo. Poiché per il PM10 sono consentiti 35 superamenti del valore limite giornaliero di  $50 \mu\text{g}/\text{m}^3$ , in una serie annuale di 365 valori giornalieri, il rispetto del valore limite è garantito se il 36° valore in ordine di grandezza è minore di  $50 \mu\text{g}/\text{m}^3$ .

Per quanto detto il sito di Preganziol è stato confrontato con la stazione fissa di riferimento di fondo urbano di Treviso. La metodologia di calcolo stima per il sito sporadico di Preganziol il valore medio annuale di  $29 \mu\text{g}/\text{m}^3$  (inferiore al valore limite annuale di  $40 \mu\text{g}/\text{m}^3$ ) ed il 90° percentile di  $56 \mu\text{g}/\text{m}^3$  (superiore al valore limite giornaliero di  $50 \mu\text{g}/\text{m}^3$ ).

**Tabella 5 – Confronto delle concentrazioni giornaliere di PM10 misurate a Preganziol con quelle misurate a Treviso. Semestri “invernale” e “estivo”**

	PM10 ( $\mu\text{g}/\text{m}^3$ )	
	Preganziol	Treviso
<b>MEDIA campagna estiva</b>	<b>8</b>	<b>14</b>
n. superamenti	0	0
n. dati	45	45
% superamenti	0	0
<b>MEDIA campagna invernale</b>	<b>35</b>	<b>38</b>
n. superamenti	5	7
n. dati	40	40
% superamenti	13	18
<b>MEDIA totale</b>	<b>21</b>	<b>25</b>
n. superamenti	5	7
n. dati	85	85
% superamenti	6	8

*Benzene, Toluene, Etilbenzene, Xileni (BTEX)*

La media di periodo delle concentrazioni settimanali di Benzene misurate a Preganziol è risultata pari a  $0.3 \mu\text{g}/\text{m}^3$  nel periodo del “semestre estivo” e pari a  $2.9 \mu\text{g}/\text{m}^3$  nel periodo del “semestre invernale”. La media complessiva dei due periodi, pari a  $1.5 \mu\text{g}/\text{m}^3$ , è superiore a quella rilevata presso la stazione fissa di Treviso, dove la media è risultata pari a  $0.7 \mu\text{g}/\text{m}^3$  ma in entrambi i siti i valori risultano comunque al di sotto del limite annuale di legge.

Si ricorda che la concentrazione media di benzene del 2013 presso la stazione di Treviso è risultata di  $1.2 \mu\text{g}/\text{m}^3$  ampiamente al di sotto del limite previsto dal D.Lgs. 155/2010 pari a  $5.0 \mu\text{g}/\text{m}^3$ .

Nella seguente Tabella 6 e in Allegato – Grafico 9 vengono riportati i valori degli inquinanti Toluene, Etilbenzene e Xileni, determinati nei medesimi campioni in cui è stato analizzato il Benzene, per i quali la normativa non prevede un specifico valore di riferimento.

**Tabella 6 – Confronto delle concentrazioni giornaliere di benzene misurate a Preganziol con quelle misurate a Treviso. Semestri “estivo” e “invernale”**

– Concentrazioni medie del periodo ( $\mu\text{g}/\text{m}^3$ )	Preganziol			Treviso		
	Media semestre estivo	Media semestre invernale	Media totale	Media semestre estivo	Media semestre invernale	Media totale
Benzene	0.3	2.9	1.5	0.3	1.1	0.7
Toluene	1.9	3.8	2.8	0.7	2.9	1.8
Etilbenzene	0.3	0.7	0.5	0.5	0.5	0.5
Xileni	2.1	2.1	2.1	0.5	2.7	1.6

*Idrocarburi Policiclici Aromatici*

Per il sito di Preganziol sono stati analizzati 56 campioni di PM10, mentre nella stazione di Treviso sono stati analizzati 28 campioni di PM10.

La media di periodo delle concentrazioni giornaliere di benzo(a)pirene misurate a Preganziol è risultata  $<0.1 \text{ ng}/\text{m}^3$  nel periodo del “semestre estivo” e pari a  $2.3 \text{ ng}/\text{m}^3$  nel periodo del “semestre invernale”.

La media complessiva dei due periodi è risultata di  $1.1 \text{ ng}/\text{m}^3$ , superiore al valore obiettivo di  $1.0 \text{ ng}/\text{m}^3$  (Allegato – Grafico 10). Si ricorda che nell’anno 2013 tale Obiettivo è stato superato presso la stazione fissa di Treviso con un valore medio annuale di  $1.7 \text{ ng}/\text{m}^3$ .

Si riporta il riferimento della stazione fissa di Treviso – Via Lancieri di Novara, dove la media complessiva dei due periodi è risultata pari a  $0.9 \text{ ng}/\text{m}^3$ , quindi leggermente inferiore a quella rilevata presso il sito di Preganziol.

Si ricorda che anche il Benzo(a)pirene può essere considerato inquinante a concentrazione diffusa.

Nel seguito vengono riportati anche i risultati ottenuti per alcuni inquinanti per i quali la normativa non prevede un specifico valore di riferimento.

**Tabella 7 – Confronto delle concentrazioni medie di IPA e in particolare di benzo(a)pirene misurate a Preganziol con quelle misurate a Treviso. Semestri “invernale” e “estivo”.**

Concentrazioni medie del periodo (ng/m <sup>3</sup> )	Preganziol			Treviso		
	Media semestre estivo	Media semestre invernale	Media totale	Media semestre estivo	Media semestre invernale	Media totale
Benzo(a)pirene	<0.1	2.3	1.1	<0.1	1.9	0.9
Benzo(a)antracene	< 0.02	0.9	0.4	< 0.02	0.8	0.4
Benzo(b)fluorantene	< 0.02	2.2	1.0	0.02	1.9	0.9
Benzo(ghi)perilene	< 0.02	1.9	0.9	0.02	1.6	0.8
Benzo(k)fluorantene	< 0.02	1.0	0.5	< 0.02	0.9	0.4
Crisene	< 0.02	1.7	0.8	0.03	1.5	0.7
Dibenzo(ah)antracene	< 0.02	0.1	0.1	< 0.02	0.1	0.1
Indeno(123-cd)pirene	< 0.02	1.8	0.8	< 0.02	1.5	0.7

#### Metalli (Pb, As, Cd, Ni)

Le medie delle concentrazioni giornaliere di metalli misurate a Preganziol nei semestri “invernale” e “estivo”, confrontate con quelle di Treviso, sono risultate le seguenti:

**Tabella 8 – Valori medi di periodo (semestre estivo, invernale) e media complessiva dei metalli nel PM10 rilevati a Preganziol e presso la stazione fissa di Treviso**

Metallo	semestre estivo ng/m <sup>3</sup>	semestre invernale ng/m <sup>3</sup>	Media complessiva ng/m <sup>3</sup>
Arsenico	0.6	0.7	0.6
Cadmio	0.2	0.5	0.3
Nichel	5.5	10.1	7.7
Piombo	1.9	8.7	5.2

Le medie complessive dei due periodi sono risultate inferiori al valore limite annuale per il piombo ed inferiori ai valori obiettivo per i restanti metalli (D.Lgs. 155/10).

Per completezza si riportano di seguito le medie complessive dei metalli calcolate nello stesso periodo di monitoraggio presso la stazione di Preganziol e la stazione fissa di fondo urbano della Rete ARPAV di monitoraggio della qualità dell'aria di Treviso. Per la stazione di Preganziol sono stati analizzati 29 campioni di PM10, per quella di Treviso invece sono stati analizzati 15 campioni di PM10.

**Tabella 9 – Valori medi delle concentrazioni dei metalli registrate a Preganziol e a Treviso**

Metallo	Stazione rilocabile Preganziol	Rete ARPAV Treviso
	ng/m <sup>3</sup>	ng/m <sup>3</sup>
Arsenico	0.6	0.6
Cadmio	0.3	0.4
Nichel	7.7	2.5
Piombo	5.2	6.0

Le medie complessive ponderate dei metalli misurate presso il sito di Preganziol risultano confrontabili a quelle rilevate presso la stazione di Treviso ad eccezione del Nichel che risulta superiore a Preganziol rispetto a Treviso.



Si ricorda che, per ulteriori informazioni sulla qualità dell'aria del territorio provinciale di Treviso, sul sito internet di ARPAV ([www.arpa.veneto.it](http://www.arpa.veneto.it)) sono attualmente consultabili in tempo reale le concentrazioni di polveri inalabili PM10 determinate presso le stazioni fisse della rete ARPAV dislocate nel territorio Provinciale di Treviso, nonché di molte altre stazioni a livello regionale.

## 8. Valutazione dell'IQA (Indice Qualità Aria)

Un indice di qualità dell'aria è una grandezza che permette di rappresentare in maniera **sintetica** lo stato di qualità dell'aria tenendo conto contemporaneamente del contributo di molteplici inquinanti atmosferici. L'indice è normalmente associato ad una **scala di 5 giudizi sulla qualità dell'aria** come riportato nella tabella seguente.

Cromatismi	Qualità dell'aria
	Buona
	Accettabile
	Mediocre
	Scadente
	Pessima

Il calcolo dell'indice, che può essere effettuato per ogni giorno di campagna, è basato sull'andamento delle concentrazioni di 3 inquinanti: PM10, Biossido di azoto e Ozono.

Le prime due classi (buona e accettabile) informano che per nessuno dei tre inquinanti vi sono stati superamenti dei relativi indicatori di legge e che quindi non vi sono criticità legate alla qualità dell'aria in una data stazione.

Le altre tre classi (mediocre, scadente e pessima) indicano invece che almeno uno dei tre inquinanti considerati ha superato il relativo indicatore di legge. In questo caso la gravità del superamento è determinata dal relativo giudizio assegnato ed è possibile quindi distinguere situazioni di moderato superamento da altre significativamente più critiche.

Per maggiori informazioni sul calcolo dell'indice di qualità dell'aria si può visitare la seguente pagina web:

<http://www.arpa.veneto.it/temi-ambientali/aria/indice-di-qualita-dellaria-iqa>

Di seguito sono riportati il numero di giorni ricadenti in ciascuna classe dell'IQA.

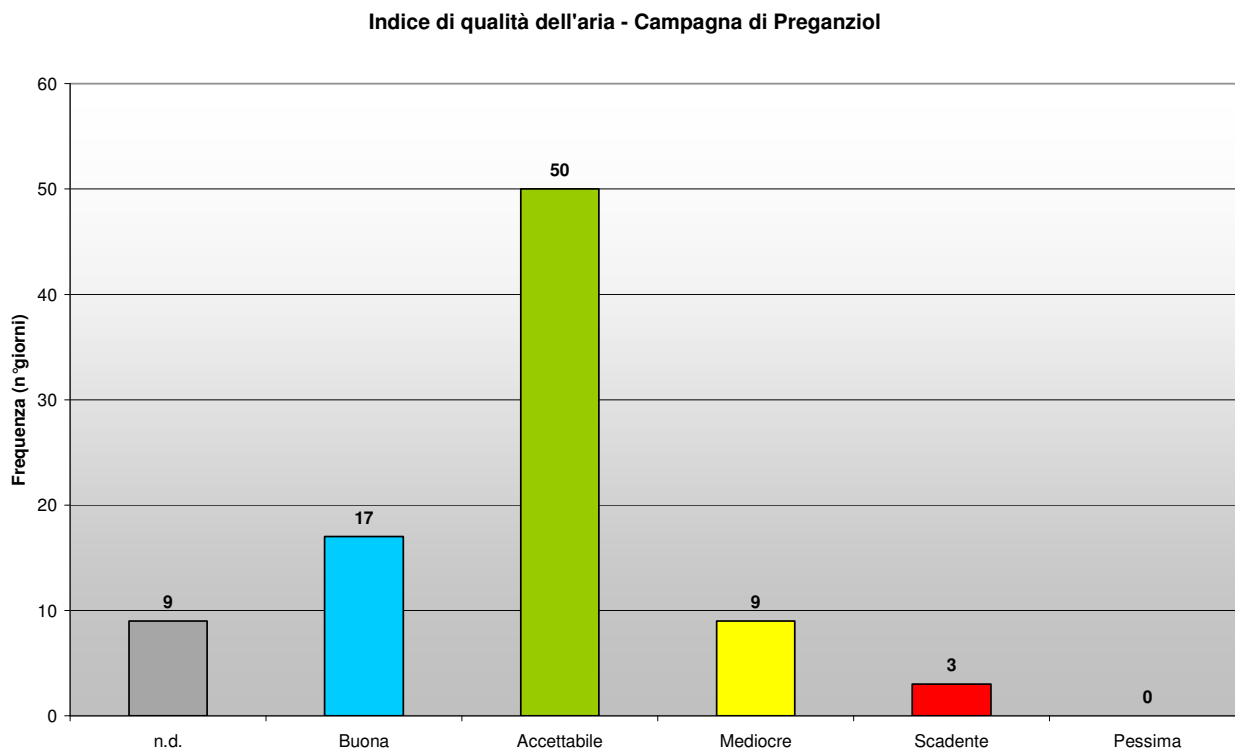

**Figura 7. Calcolo dell'indice sintetico di qualità dell'aria per la campagna di Preganziol**

## 9. Conclusioni

La qualità dell'aria nel comune di Preganziol è stata valutata, in seguito a due campagne di monitoraggio, mediante stazione rilocabile posizionata in Via Bassa in località Frescada presso la scuola primaria G. Comisso, dal 10 gennaio al 18 febbraio 2014 e dal 2 luglio al 18 agosto 2014.

La situazione meteorologica verificatasi durante le due campagne è stata analizzata dal Servizio Meteorologico di ARPAV utilizzando i dati della stazione meteorologica ARPAV di Mogliano Veneto.

Dai dati è emerso che entrambe le campagne eseguite nel semestre invernale ed estivo sono state caratterizzate da frequenti fenomeni piovosi e vento moderato proveniente da nord-est. Tali condizioni meteorologiche, anomale rispetto alla climatologia del periodo, sono risultate particolarmente favorevoli alla dispersione degli inquinanti presenti in aria.

Il monitoraggio ha permesso di disporre di:

- valori orari misurati in continuo dei parametri inquinanti Monossido di carbonio CO, Ossidi di azoto NO<sub>x</sub>, Ozono O<sub>3</sub>, Anidride solforosa SO<sub>2</sub>, Idrocarburi Policiclici Aromatici IPA totali;
- campioni giornalieri del parametro inquinante PM10; su alcuni campioni di PM10 sono state eseguite le analisi di IPA e metalli;
- valori settimanali di Benzene, Toluene, Xileni ed Etilbenzene.

Con l'obiettivo di proporre un confronto con una realtà urbana monitorata in continuo, è stata fornita, per gli inquinanti monitorati, l'indicazione dei valori medi registrati nel medesimo periodo presso la stazione fissa della Rete ARPAV di monitoraggio della qualità dell'aria di Treviso.

Durante il monitoraggio sono stati rilevati gli **IPA totali** adsorbiti sulla superficie di particelle di aerosol carbonioso avente diametro aerodinamico compreso tra 0.01 e 1.5 µm. Per questo parametro non sono previsti dei limiti di legge. Il confronto con i valori rilevati a Treviso con la stessa tecnica analitica evidenzia minori concentrazioni a Preganziol rispetto a Treviso.

Per quanto riguarda gli inquinanti **CO**, **SO<sub>2</sub>** e **NO<sub>x</sub>** non sono stati rilevati valori superiori ai limiti di legge previsti dal D.Lgs 155/2010.

Durante le campagne si sono osservati valori orari di SO<sub>2</sub> frequentemente superiori a Preganziol rispetto a Treviso ad indicare la possibile presenza di vicine sorgenti emissive che influenzano localmente la qualità dell'aria. Nel periodo compreso tra il 2 e il 4 febbraio 2014 in particolare, come da comunicazione dell'Amministrazione Comunale, si sono osservate concentrazioni dell'inquinante insolitamente elevate, ma sempre inferiori ai limiti di legge, verosimilmente dovute all'utilizzo di motopompe alimentate a gasolio per attività di gestione emergenza allagamenti.

Per quanto riguarda l'inquinante **O<sub>3</sub>** sono stati rilevati valori superiori all'obiettivo a lungo termine per la protezione della salute umana di 120 µg/m<sup>3</sup> previsto dal D.Lgs 155/2010.

Le concentrazioni di **Benzene** determinate a Preganziol sono risultate superiori a quelle rilevate nel medesimo periodo a Treviso. Nel comune di Preganziol la concentrazione media delle campagne è risultata pari a 1.5 µg/m<sup>3</sup> mentre a Treviso è risultata pari a 0.7 µg/m<sup>3</sup>. I valori di concentrazione, anche se non direttamente confrontabili con il limite di legge, forniscono comunque un'indicazione del valore medio annuo. Nell'anno 2013 il valore medio annuale di benzene presso la stazione di Treviso è risultato pari a 1.2 µg/m<sup>3</sup> nettamente inferiore al Valore Limite di 5.0 µg/m<sup>3</sup> previsto dal D.Lgs. 155/2010.

Si ricorda che la presenza di Benzene nell'ambiente deriva sia da processi naturali (come gli incendi boschivi) che dalle attività umane che forniscono il contributo più rilevante; per esempio l'aumento della combustione di biomassa ad uso residenziale rappresenta una possibile causa di un aumento della presenza in aria di questo inquinante.

Per quanto riguarda l'inquinante **PM<sub>10</sub>** si sono osservati, durante il semestre invernale, superamenti del Valore Limite giornaliero di 50 µg/m<sup>3</sup> previsto dal D.Lgs. 155/2010 da non superare per più di 35 volte l'anno. La media del periodo a Preganziol è risultata leggermente inferiore a quella di Treviso. Allo scopo di verificare il rispetto dei limiti di legge previsti dal D.Lgs. 155/2010 per il PM<sub>10</sub>, è stata utilizzata una metodologia di calcolo elaborata dall'Osservatorio Regionale Aria di ARPAV. L'applicazione della metodologia di stima ha evidenziato il rispetto del Valore Limite annuale di 40 µg/m<sup>3</sup> e il superamento del Valore Limite giornaliero di 50 µg/m<sup>3</sup> per più di 35 volte l'anno.

La caratterizzazione chimica del PM<sub>10</sub> ha portato a determinare concentrazioni di **metalli** il cui valore medio di campagna è largamente al di sotto del Valore Obiettivo e del Valore Limite previsto dal D.Lgs. 155/2010.

Sono state riscontrate tuttavia concentrazioni di Nichel non trascurabili e distintamente superiori rispetto a quelle rilevate a Treviso. La concentrazione media relativa all'intero periodo di monitoraggio eseguito nel comune di Preganziol è risultata pari a 7.7 ng/m<sup>3</sup> mentre a Treviso è risultata pari a 2.5 ng/m<sup>3</sup>. Presso entrambi i siti le concentrazioni medie di campagna risultano pertanto inferiori al Valore Obiettivo di Qualità annuale di 20.0 ng/m<sup>3</sup> prefissato dal D.Lgs. 155/2010 che, si ricorda, è stato rispettato nel 2013 presso la stazione fissa di Treviso con un valore medio annuale di 3.3 ng/m<sup>3</sup>.

Come già osservato precedentemente per altri inquinanti, le concentrazioni insolitamente elevate di Nichel, ma sempre inferiori ai limiti di legge, potrebbero indicare la presenza di vicine sorgenti emissive che influenzano localmente la qualità dell'aria.

Se dal punto di vista del rispetto dei limiti di legge la presenza dei metalli nei PM<sub>10</sub> non risulta essere un problema bisogna considerare che tali inquinanti, anche in basse concentrazioni, possono fungere da catalizzatori di reazioni radicaliche che stanno alla base della formazione dello smog fotochimico.

La determinazione di IPA sui PM<sub>10</sub>, ed in particolare di **Benzo(a)Pirene**, ha evidenziato la presenza di concentrazioni leggermente superiori a quelle determinate nello stesso periodo presso la stazione fissa di Treviso. La concentrazione media di B(a)P relativa all'intero periodo di monitoraggio eseguito nel comune di Preganziol risulta pari a 1.1 ng/m<sup>3</sup> mentre a Treviso è risultata pari a 0.9 ng/m<sup>3</sup>. Si ricorda che per il B(a)P l'Obiettivo di Qualità annuale di 1.0 ng/m<sup>3</sup>

prefissato dal D.Lgs. 155/2010 è stato superato nel 2013 presso la stazione fissa di Treviso con un valore medio annuale di  $1.7 \text{ ng/m}^3$ .

L'Indice di Qualità dell'aria durante il periodo di campionamento permette di rappresentare sinteticamente lo stato di qualità dell'aria. Il calcolo di tale indice per la campagna eseguita a Preganziol ha evidenziato che la maggior parte delle giornate si sono attestate sul valore di qualità dell'aria "**accettabile**".

**ALLEGATO**

**Grafico 1 - Concentrazione Massima Giornaliera della Media Mobile di 8 ore di CO (mg/m<sup>3</sup>).  
Semestre "Invernale"**

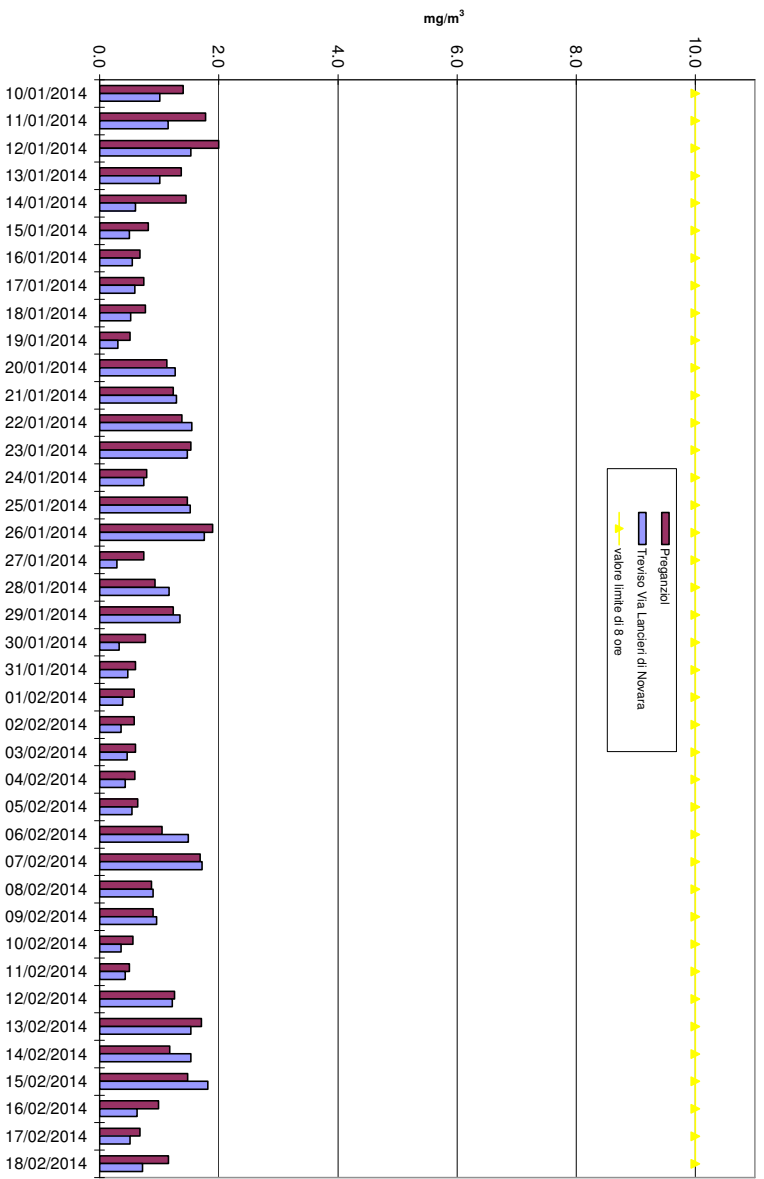

**Semestre "estivo"**

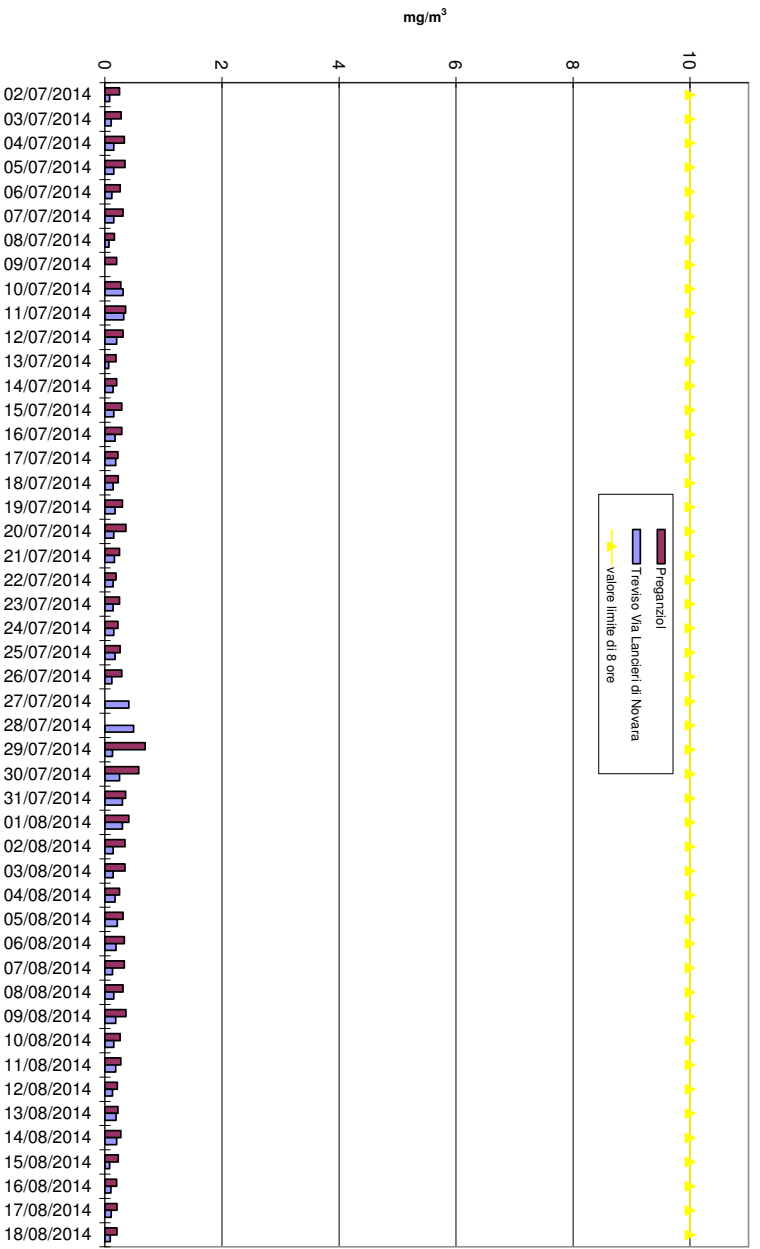

**Gráficoo 2 – Concentrazione Massima Giornaliera della Media Oraria di NO<sub>2</sub> (µg/m<sup>3</sup>). “Esposizione acuta”.**  
*Semestre “invernale”*

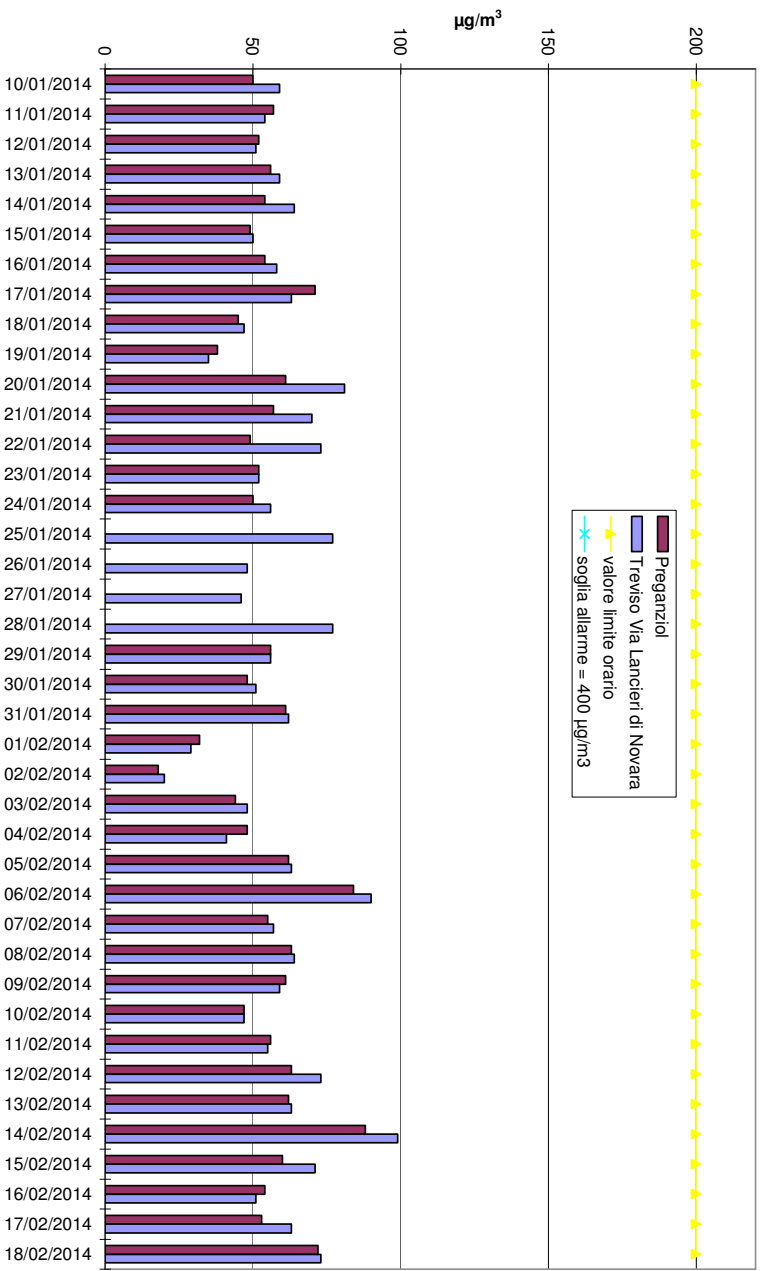

*Semestre “estivo”*

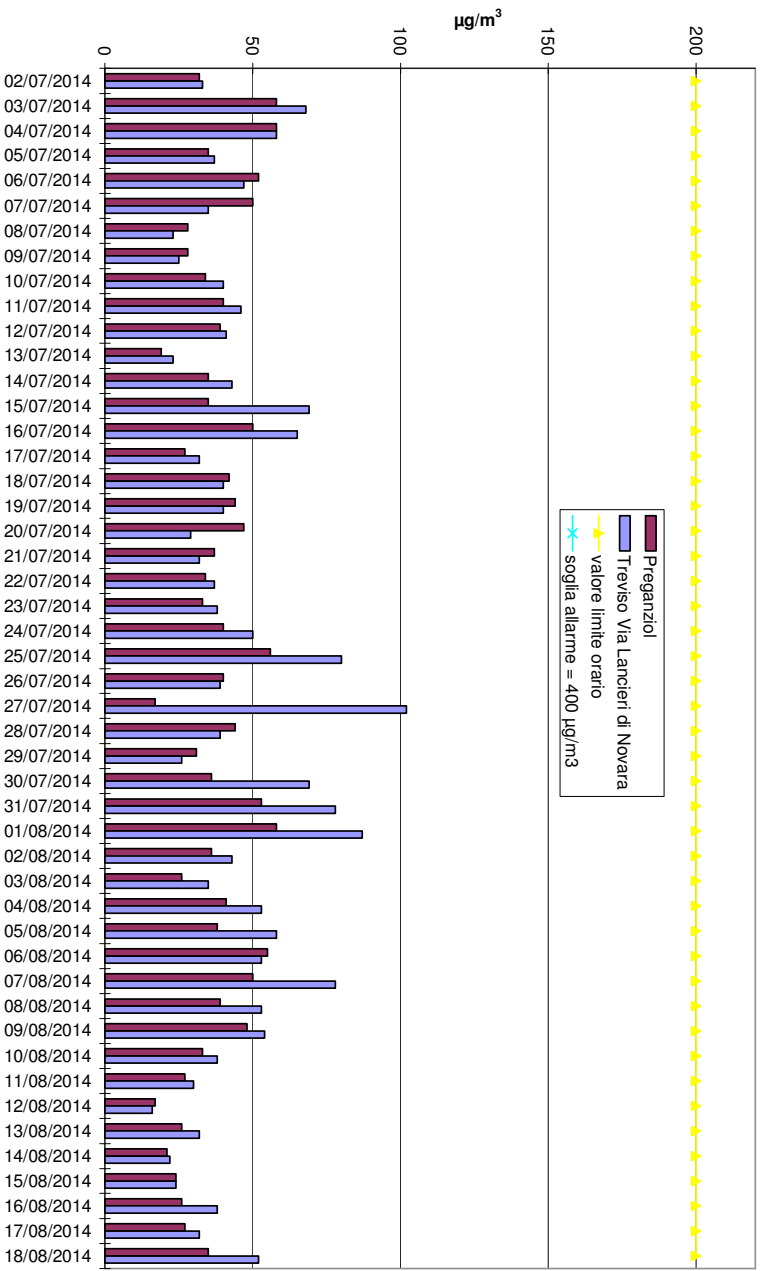

**Gráfico 3 – Concentrazione Massima Giornaliera della Media Oraria di SO<sub>2</sub> (µg/m<sup>3</sup>).**  
*Semestre “invernale”*

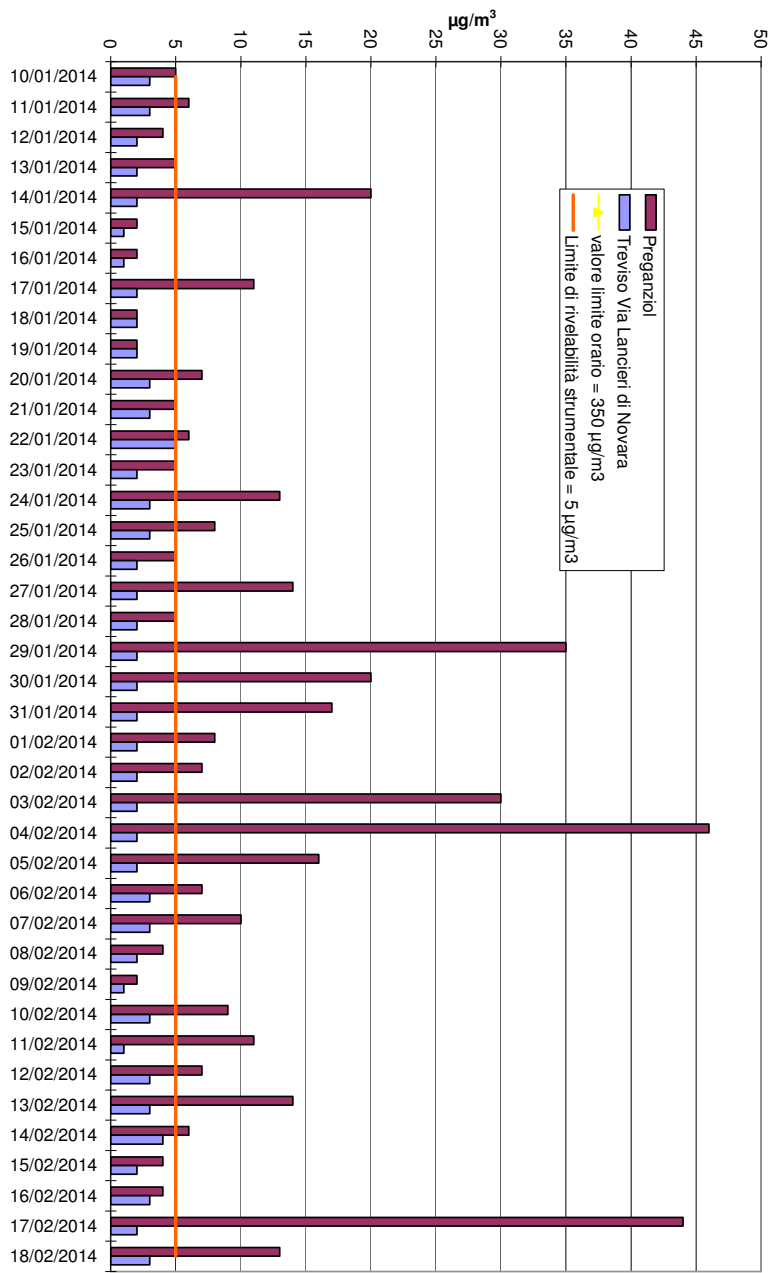

*Semestre “estivo”*

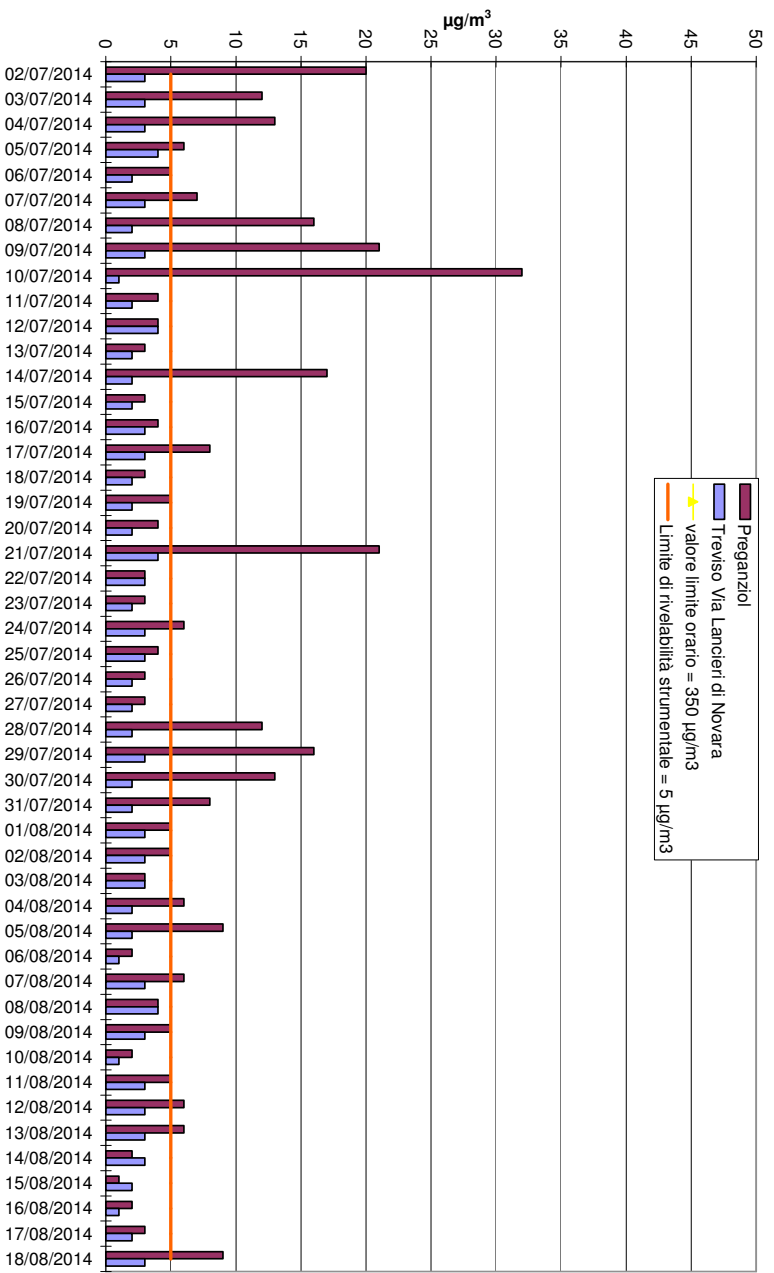

**Grafico 4 – Concentrazione Media Giornaliera di SO<sub>2</sub> (µg/m<sup>3</sup>).**  
*Semestre “invernale”*

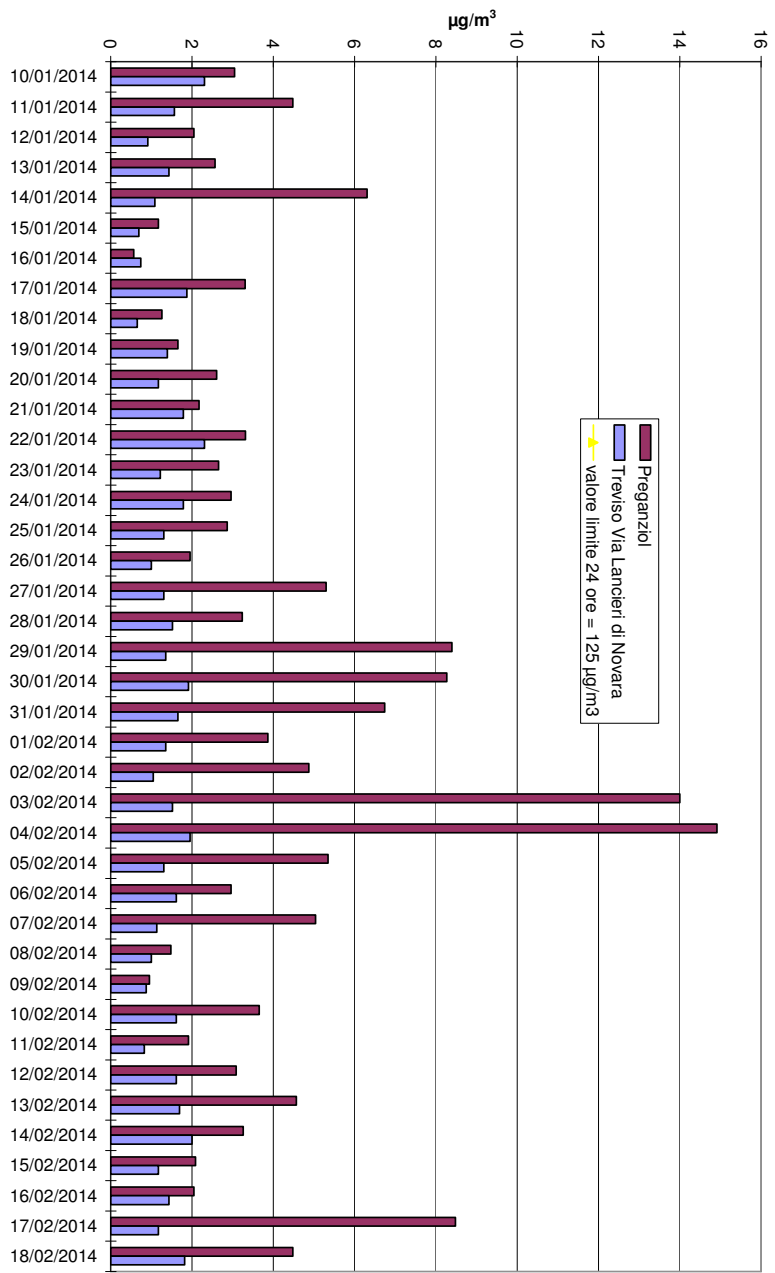

*Semestre “estivo”*

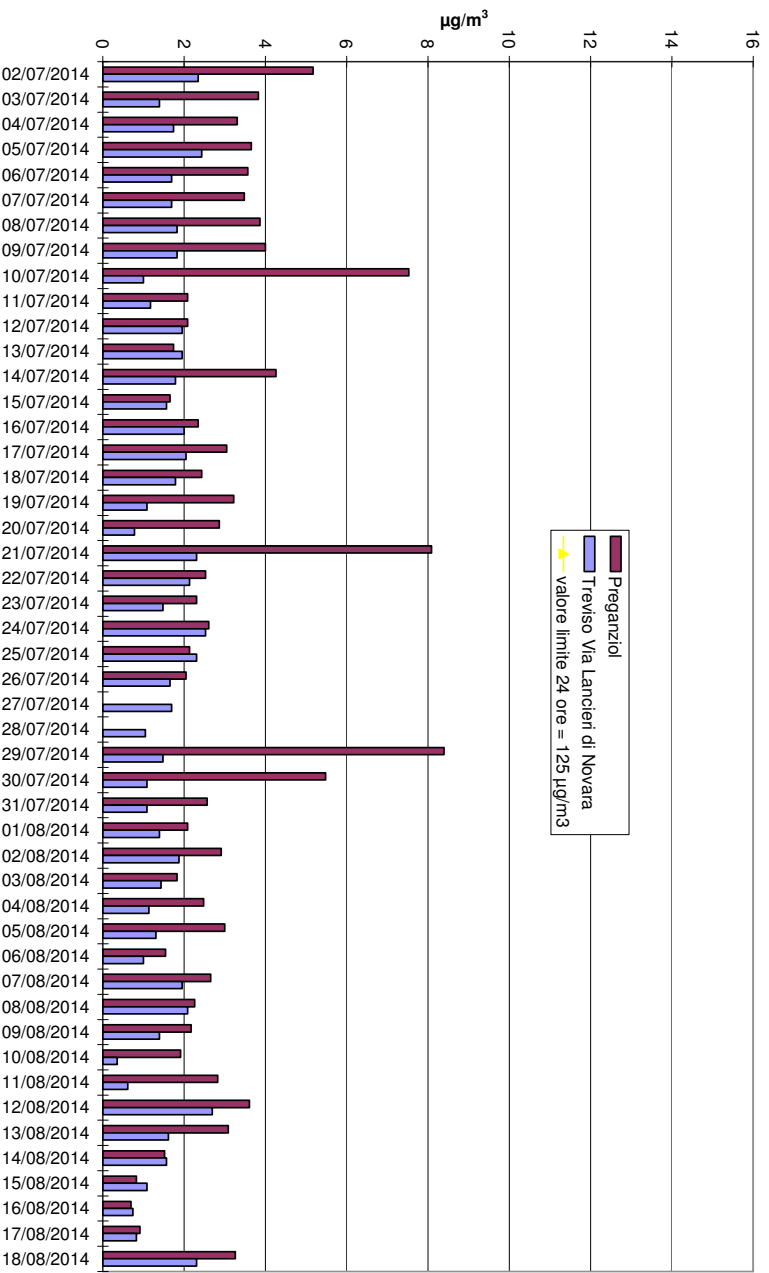



**Grafico 5 – Concentrazione Massima Giornaliera della Media Oraria di O<sub>3</sub> (µg/m<sup>3</sup>).  
 Semestre “invernale”**

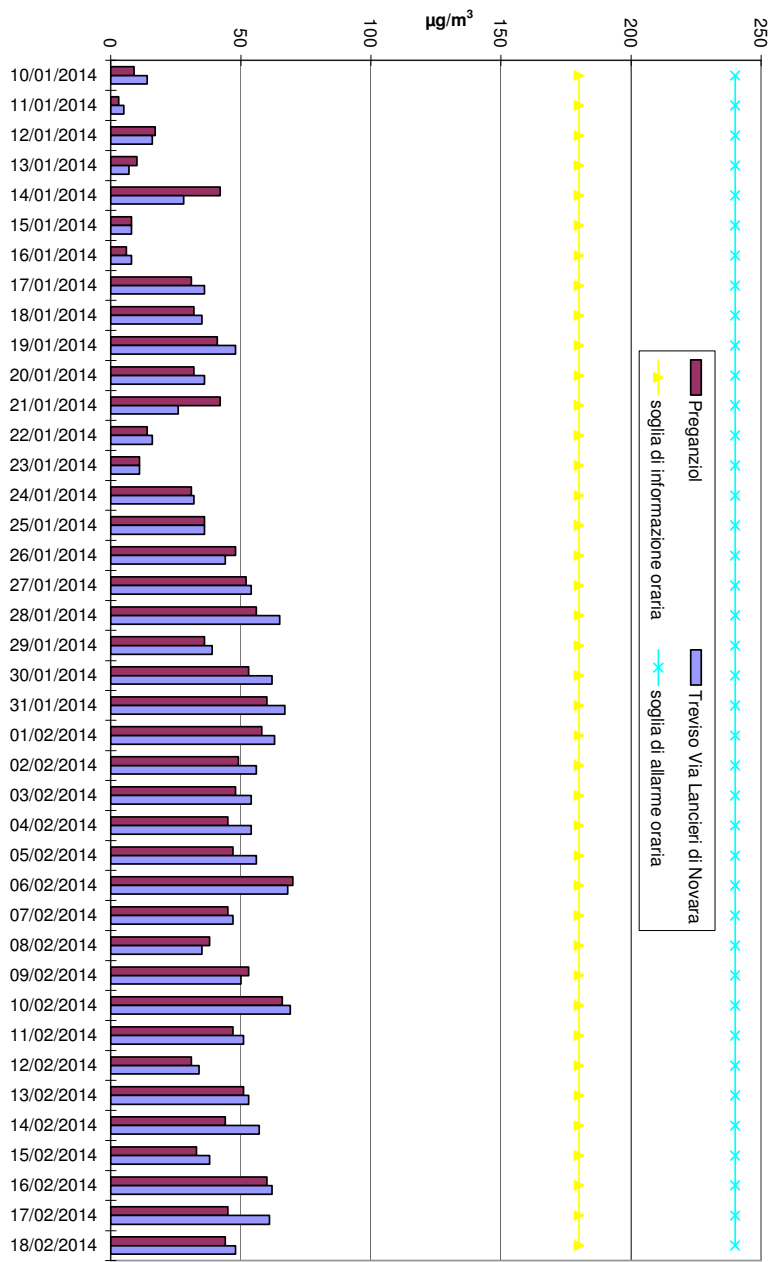

*Semestre “estivo”*

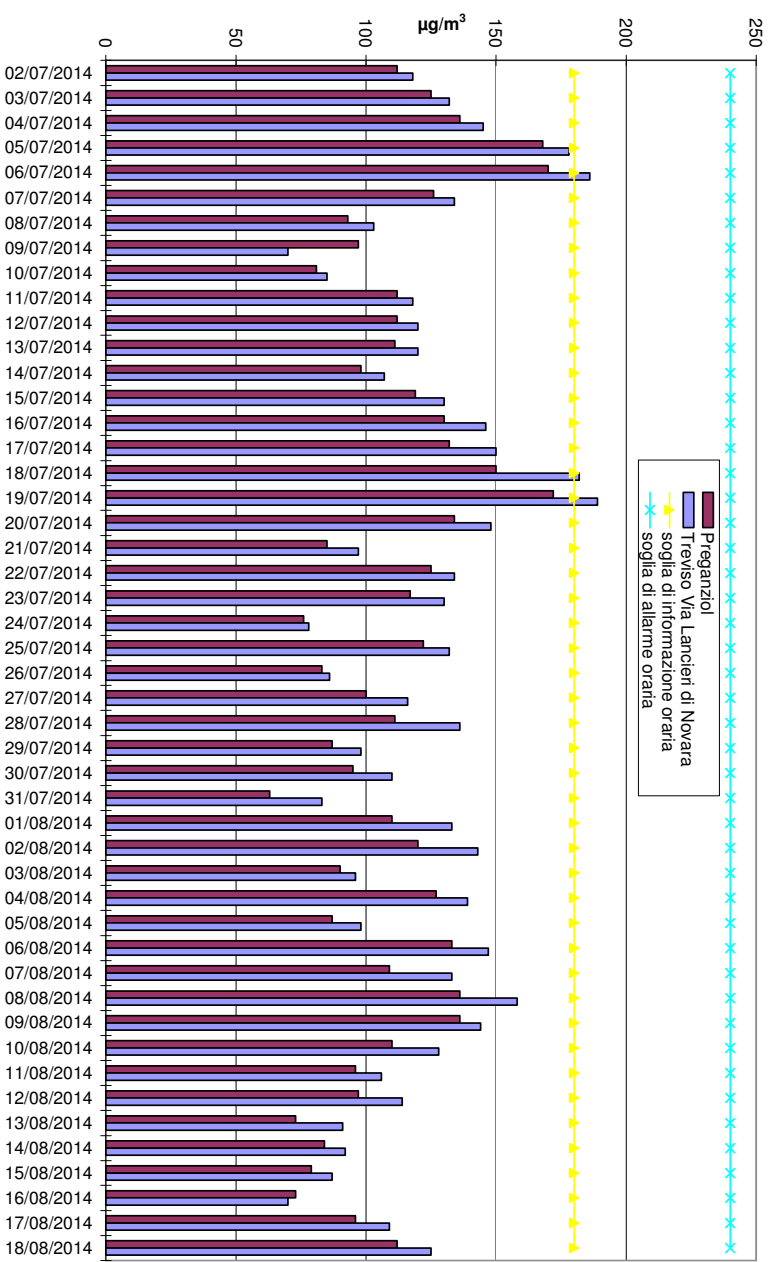

**Grafico 6 – Concentrazione Massima Giornaliera della Media Mobile di 8 ore di O<sub>3</sub> (µg/m<sup>3</sup>).  
Semestre “invernale”**

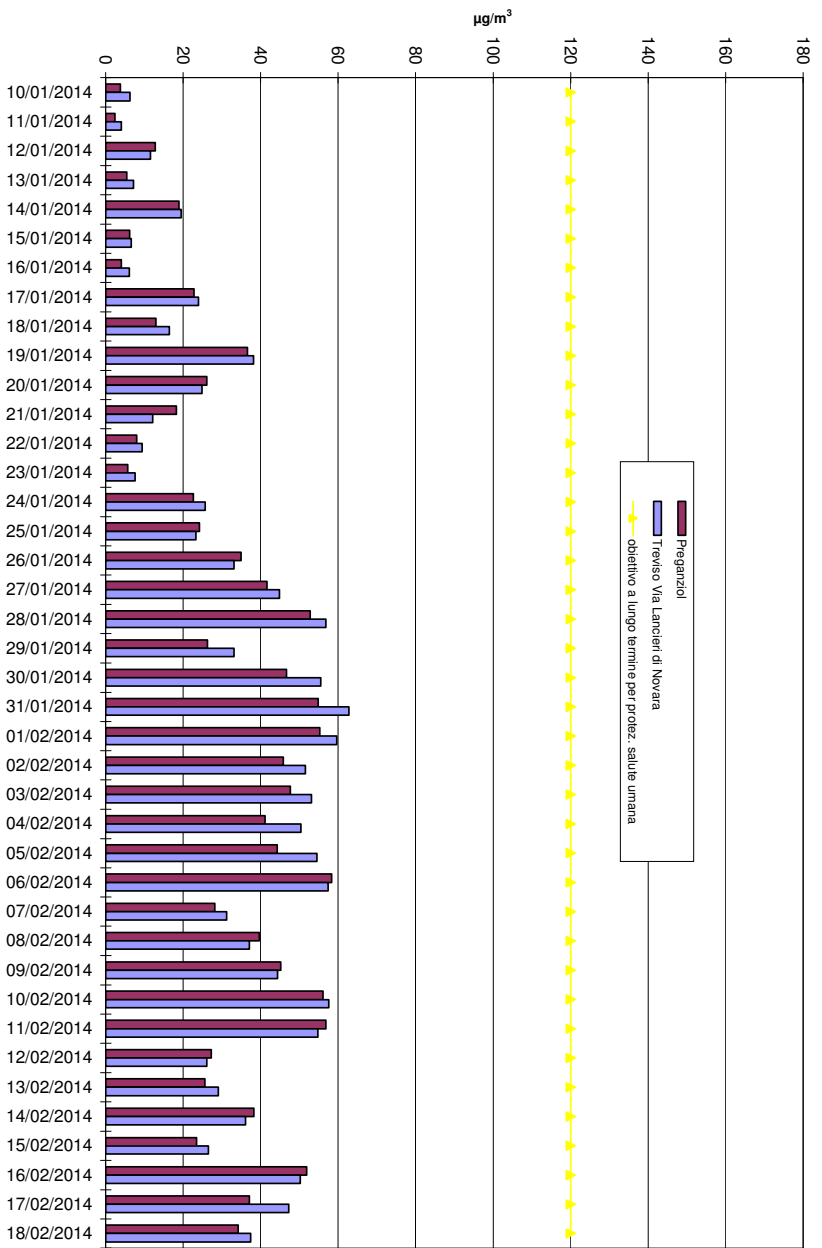

**Semestre “estivo”**

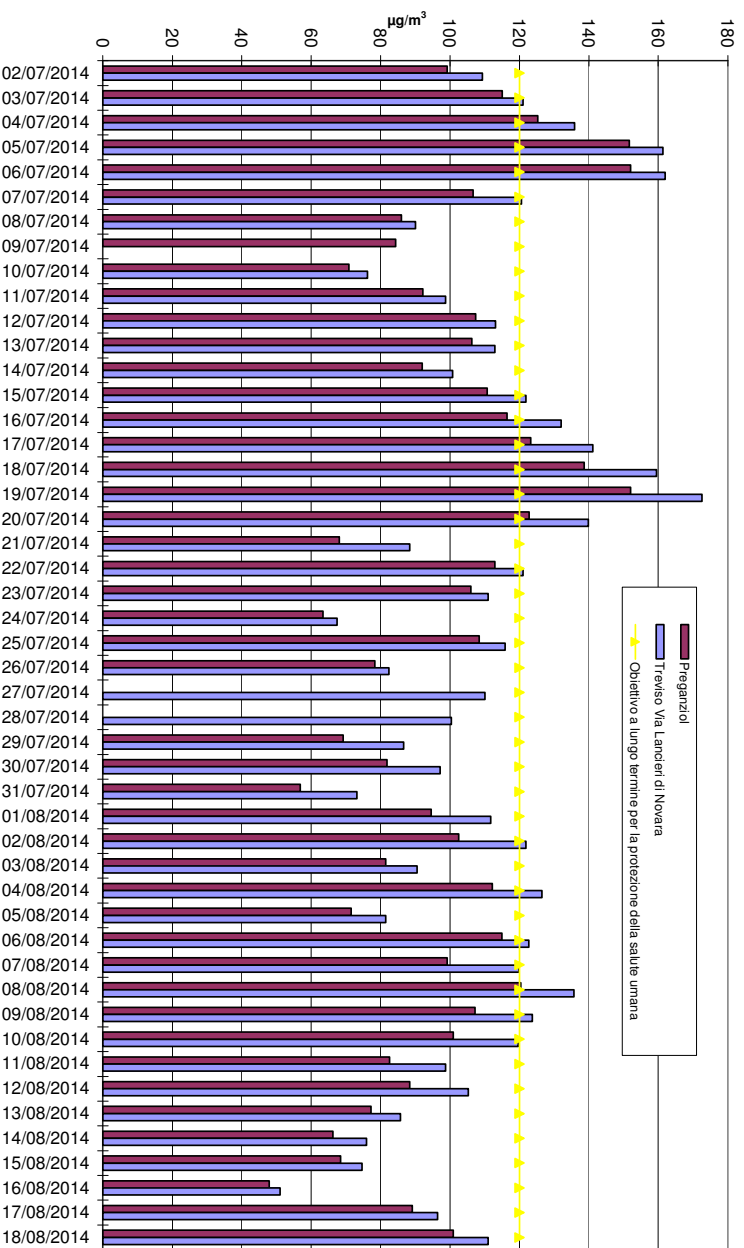

**Gráfico 7 – Concentrazione Massima Giornaliera della Media Oraria di IPA totali (ng/m<sup>3</sup>).**  
*Semestre “invernale”*

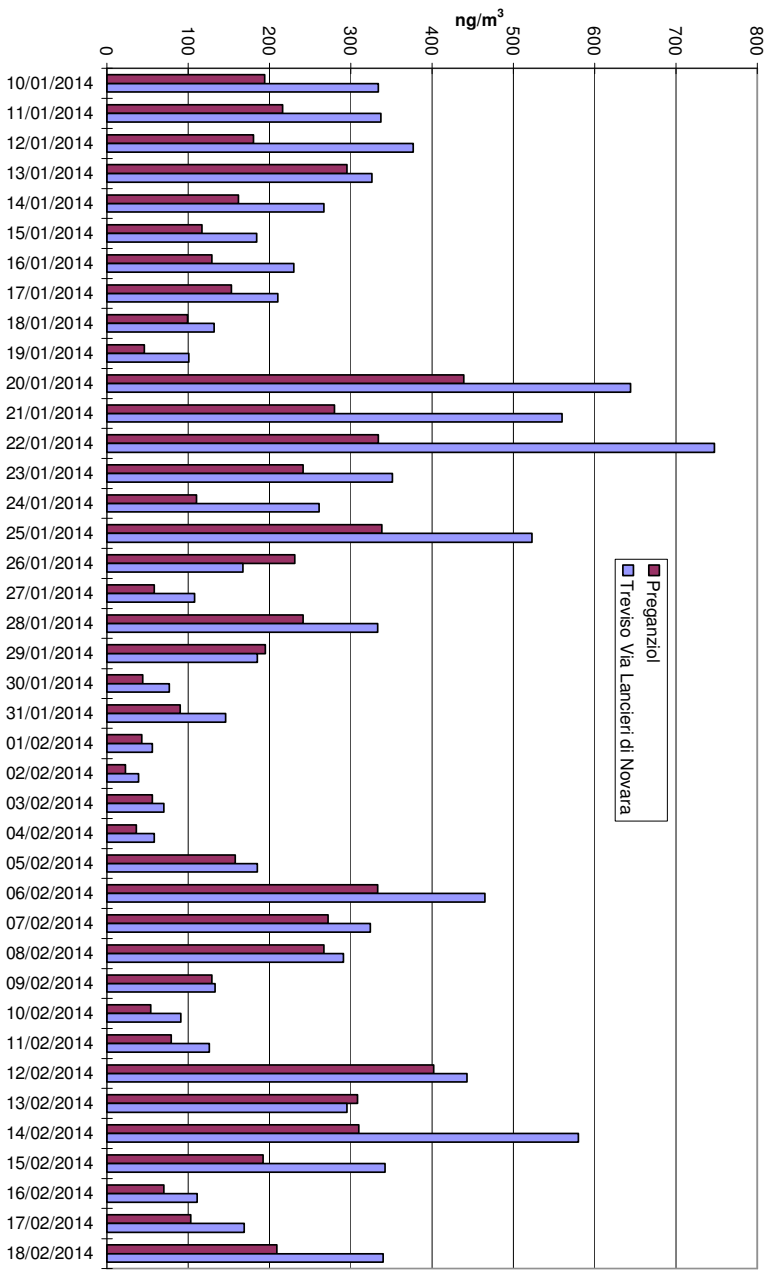

*Semestre “estivo”*

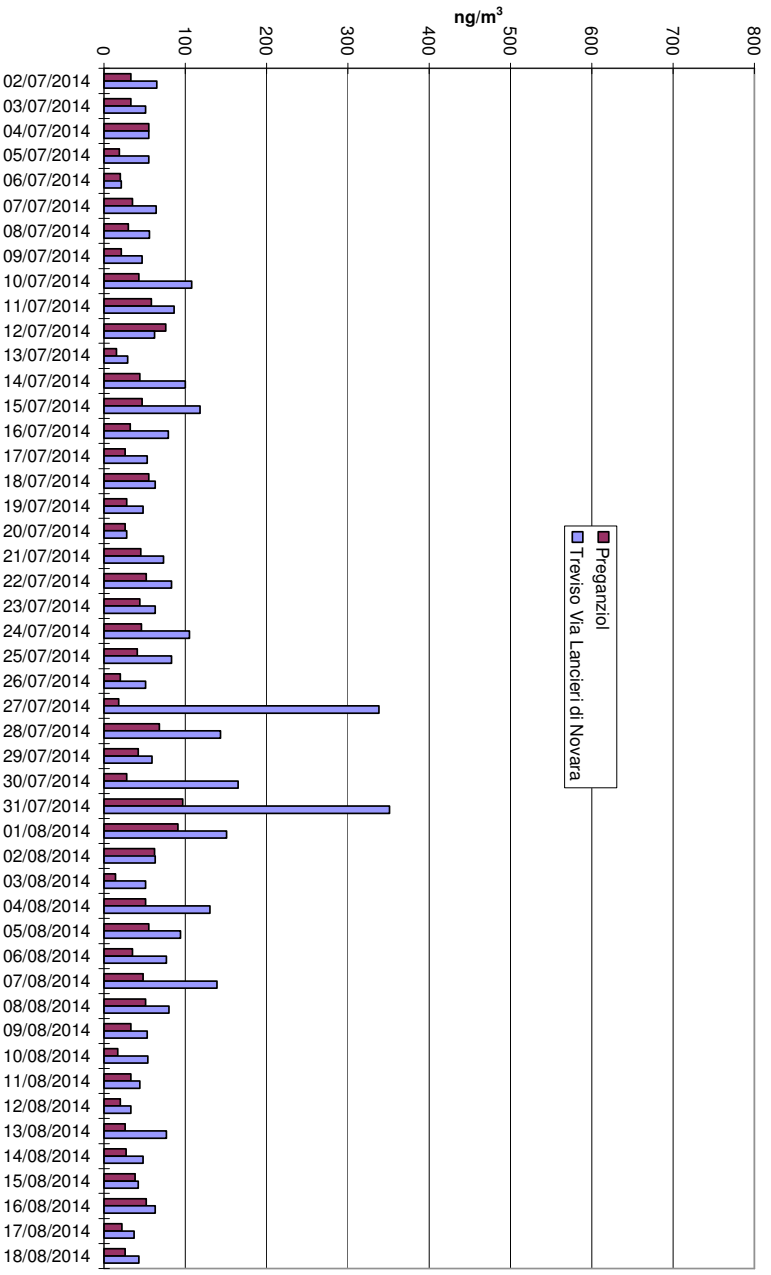

**Grafico 8 – Concentrazione Giornaliera di PM10 ( $\mu\text{g}/\text{m}^3$ ).**  
*Semestre “invernale”*

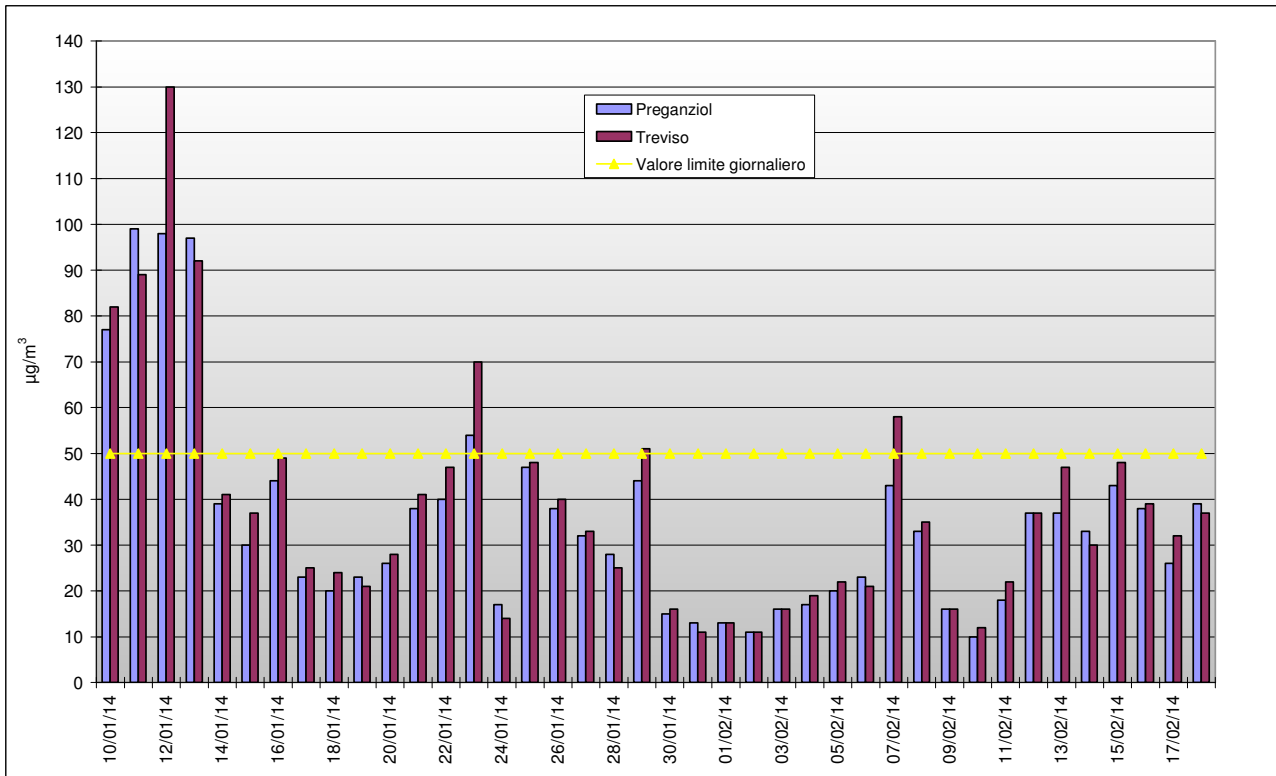

*Semestre “estivo”*

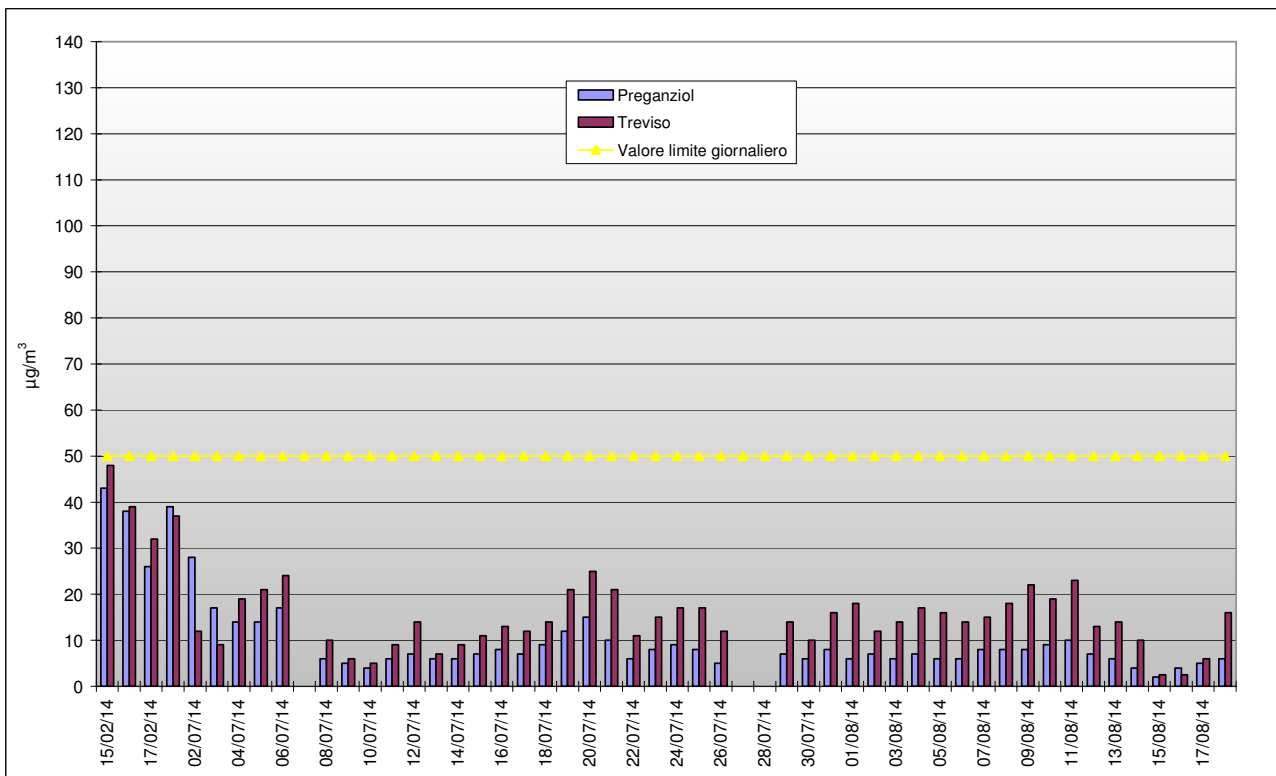

**Grafico 9** Valori settimanali di BTEX (benzene, toluene, etilbenzene e xilene).

**BTEX - Concentrazioni medie settimanali**

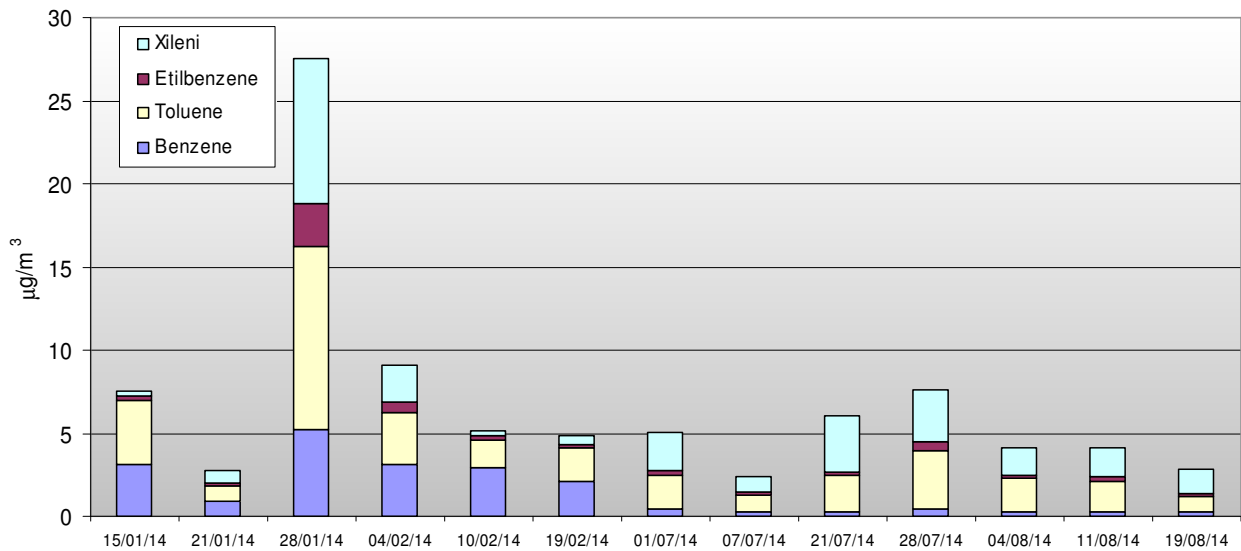

**Grafico 10** Confronto tra i valori di IPA determinati su campioni di PM10.

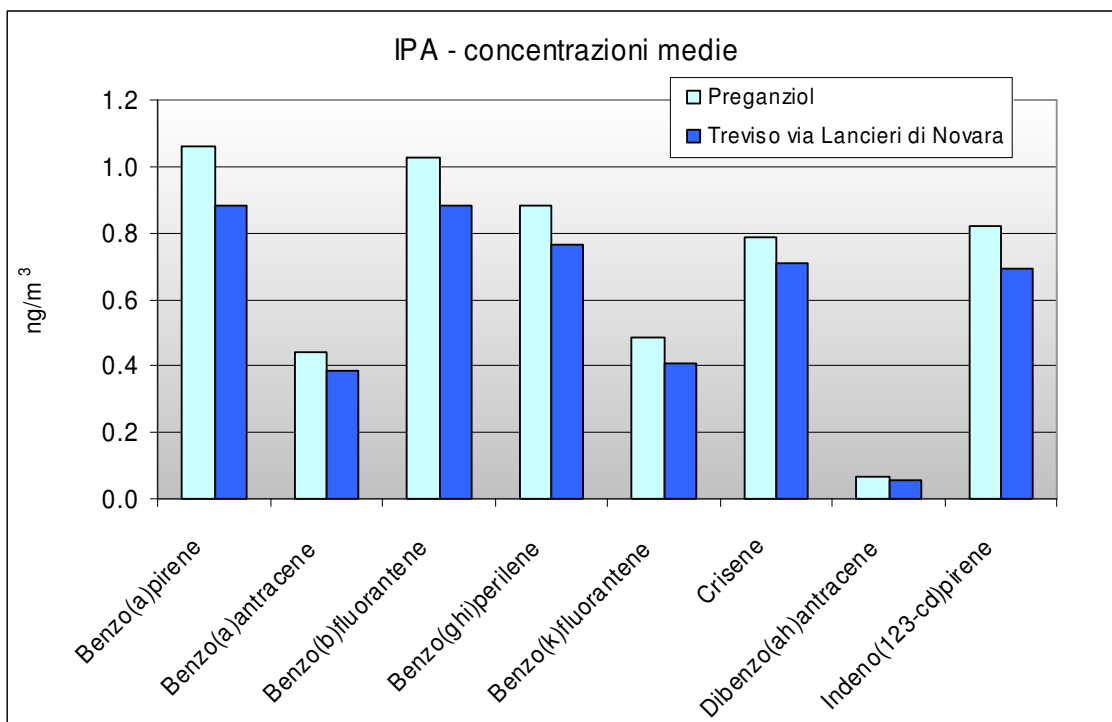

## **GLOSSARIO**

### **Agglomerato:**

zona costituita da un'area urbana o da un insieme di aree urbane che distano tra loro non più di qualche chilometro oppure da un'area urbana principale e dall'insieme delle aree urbane minori che dipendono da quella principale sul piano demografico, dei servizi e dei flussi di persone e merci, avente: 1) una popolazione superiore a 250.000 abitanti oppure 2) una popolazione inferiore a 250.000 abitanti e una densità di popolazione per km<sup>2</sup> superiore a 3.000 abitanti.

### **AOT40 (Accumulated exposure Over Threshold of 40 ppb)**

espresso in ( $\mu\text{g}/\text{m}^3$ )\*h. Rappresenta la differenza tra le concentrazioni orarie di ozono superiori a 40 ppb (circa  $80 \mu\text{g}/\text{m}^3$ ) e 40 ppb, in un dato periodo di tempo, utilizzando solo valori orari rilevati, ogni giorno, tra le 8:00 e le 20:00 (ora dell'Europa centrale).

### **Background (stazione di)**

Punto di campionamento ubicato in posizione tale che il livello di inquinamento non sia influenzato prevalentemente da emissioni da specifiche fonti (industrie, traffico, riscaldamento residenziale, ecc.) ma dal contributo integrato di tutte le fonti poste sopravento alla stazione rispetto alle direzioni predominanti dei venti nel sito

### **Fattore di emissione**

Valore medio (su base temporale e spaziale) che lega la quantità di inquinante rilasciato in atmosfera con l'attività responsabile dell'emissione (ad es. kg di inquinante emesso per tonnellata di prodotto o di combustibile utilizzato).

### **Industriale (stazione)**

Punto di campionamento ubicato in posizione tale che il livello di inquinamento sia influenzato prevalentemente da singole fonti industriali o da zone industriali limitrofe

### **Inquinante**

Qualsiasi sostanza immessa direttamente o indirettamente dall'uomo nell'aria ambiente che può avere effetti nocivi sulla salute umana o sull'ambiente nel suo complesso.

### **Inventario delle emissioni**

Serie organizzata di dati, realizzata secondo procedure e metodologie verificabili e aggiornabili, relativi alle quantità di inquinanti introdotti nell'atmosfera da sorgenti naturali e/o da attività antropiche. Le quantità di inquinanti emesse dalle diverse sorgenti della zona in esame si possono ottenere tramite misure dirette, campionarie o continue o tramite stima.

### **IQA (Indice di Qualità dell'Aria)**

E' una grandezza che permette di rappresentare in maniera sintetica lo stato di qualità dell'aria.

### **Margine di tolleranza:**

Percentuale del valore limite entro la quale è ammesso il superamento del valore limite alle condizioni stabilite dal D.Lgs. 155/2010.

### **Media mobile (su 8 ore)**

La media mobile su 8 ore è una media calcolata sui dati orari scegliendo un intervallo di 8 ore; ogni ora l'intervallo viene aggiornato e, di conseguenza, ricalcolata la media. Ogni media su 8 ore così calcolata è assegnata al giorno nel quale l'intervallo di 8 ore si conclude. Ad esempio, il primo periodo di 8 ore per ogni singolo giorno sarà quello compreso tra le ore 17.00 del giorno precedente e le ore 01.00 del giorno stesso; l'ultimo periodo di 8 ore per ogni giorno sarà quello compreso tra le ore 16.00 e le ore 24.00 del giorno stesso. La media mobile su 8 ore massima

giornaliera corrisponde alla media mobile su 8 ore che, nell'arco della giornata, ha assunto il valore più elevato.

### **Obiettivo a lungo termine**

Livello da raggiungere nel lungo periodo mediante misure proporzionate, al fine di assicurare un'efficace protezione della salute umana e dell'ambiente

### **Percentile**

I percentili o quantili, sono parametri di posizione che dividono una serie di dati in gruppi non uguali, ad esempio un quantile 0.98 (o 98° percentile), è quel valore che divide la serie di dati in due parti, nella quale una delle due ha il 98% dei valori inferiore al dato quantile. La mediana rappresenta il 50° percentile. I percentili si calcolano come la mediana, ordinando i dati in senso crescente e interpolando il valore relativo al quantile ricercato.

### **Soglia di allarme**

livello oltre il quale sussiste un rischio per la salute umana in caso di esposizione di breve durata per la popolazione nel suo complesso ed il cui raggiungimento impone di adottare provvedimenti immediati.

### **Soglia di informazione**

livello di ozono oltre il quale vi è un rischio per la salute umana in caso di esposizione di breve durata per alcuni gruppi particolarmente sensibili della popolazione e raggiunto il quale devono essere adottate le misure previste.

### **Sorgente (inquinante)**

Fonte da cui ha origine l'emissione della sostanza inquinante. Può essere naturale (acque, sole, foreste) o antropica (infrastrutture e servizi). A seconda della quantità di inquinante emessa e delle modalità di emissione una sorgente può essere puntuale, diffusa, lineare.

### **Traffico (stazione di)**

Punto di campionamento rappresentativo dei livelli d'inquinamento massimi caratteristici dell'area monitorata influenzato prevalentemente da emissioni da traffico provenienti dalle strade limitrofe.

### **Valore limite**

Livello fissato al fine di evitare, prevenire o ridurre gli effetti dannosi sulla salute umana o per l'ambiente nel suo complesso.

### **Valore obiettivo**

Concentrazione nell'aria ambiente stabilita al fine di evitare, prevenire o ridurre effetti nocivi per la salute umana e per l'ambiente, il cui raggiungimento, entro un dato termine, deve essere perseguito mediante tutte le misure che non comportino costi sproporzionati.

### **Zonizzazione**

Suddivisione del territorio in aree a diversa criticità relativamente all'inquinamento atmosferico, realizzata in conformità al D.Lgs. 155/2010.

**Dipartimento di Treviso**  
Servizio Stato dell'Ambiente  
Via Santa Barbara, 5/A  
31100 Treviso  
Tel. +39 0422 558 541/2  
Fax +39 0422 558 516  
E-mail: [daptv@arpa.veneto.it](mailto:daptv@arpa.veneto.it)

Novembre 2014





**ARPAV**

Agenzia Regionale  
per la Prevenzione e  
Protezione Ambientale  
del Veneto

Direzione Generale

Via Matteotti, 27

35137 Padova

Italy

tel. +39 049 82 39 301

fax. +39 049 66 09 66

e-mail: [urp@arpa.veneto.it](mailto:urp@arpa.veneto.it)

e-mail certificata: [protocollo@pec.arpav.it](mailto:protocollo@pec.arpav.it)

[www.arpa.veneto.it](http://www.arpa.veneto.it)